



Associazione Amici del Cuore di Torre Boldone

RELAZIONE DI MISSIONE 2021

**Presentato all'Assemblea dei Soci
in data 13 Aprile 2022**

Amici del Cuore di Torre Boldone – 24020 Torre Boldone, Via Gaito 5 - Tel. 035/341189
Codice Fiscale 95055650162 – PEC: amicidelcuore@arubapec.it
Sito Internet: www.amicidelcuore.org - E-mail: info@amicidelcuore.org
Iscritta all'Anagrafe Unica delle ONLUS - Agenzia Entrate – Direzione Regionale della Lombardia

INDICE

LETTERA DEL PRESIDENTE

PARTE PRIMA – IDENTITÀ ASSOCIAZIONE AMICI DEL CUORE – DONAZIONI 2021

- La Storia
- La Missione
- I Soci
- Gli Organi Sociali
- Le Risorse Umane e la Struttura Organizzativa

PARTE SECONDA – LA RELAZIONE SOCIALE

- Donazioni
- Valutazione Economica

PARTE TERZA – BILANCIO DI ESERCIZIO 2021

- Stato patrimoniale 2021 - Bilancio di Verifica Scalare
- Conto economico 2021 - Bilancio di Verifica Scalare
- Stato patrimoniale 2021 - Bilancio di Verifica Contrapposto
- Conto economico 2021 - Bilancio di Verifica Contrapposto
- Bilancio di previsione 2022 – Rendiconto gestionale

LETTERA DEL PRESIDENTE

Cari Soci e Sostenitori

Oggi dopo due anni di pandemia che ci ha provati e messo a dura prova, siamo qui con le dovute precauzioni a cercare di ritrovare quella serenità e amicizia che ha sempre contraddistinto la nostra associazione "Amici del Cuore di Torre Boldone",

Da oggi io e tutto il direttivo vi chiediamo di aiutarci ad affrontare un'altra sfida molto impegnativa, quella della ripartenza, che ci vedrà impegnati in prima linea al fine di riuscire a portare avanti la mission dell'Associazione e riuscire a migliorare tutto quanto di buono è stato fatto dai nostri predecessori sempre presenti di persona e nei nostri cuori, per aiutare le persone meno fortunate di noi.

In questa ottica mi aspetto una crescente attenzione da parte di tutti i Soci e Volontari alla vita ed alle iniziative dell'associazione, che saranno riportate tramite i nostri canali tradizionali, digitali ed altri mezzi di comunicazione, l'invito che vi porco è quello di aiutarci a proseguire con le nostre iniziative che quest'anno iniziano a rifiorire dopo una lunga pausa forzata, la collaborazione con gli amici della "Grand fondo Felice Gimondi", la mostra camminata "Gilberto Lanzani A.m. 19^a edizione" la nostra "Festa Amici del Cuore" che quest'anno arriva alla sua 30^a edizione e tante altre iniziative e collaborazioni.

Pertanto quello che voglio trasmettervi è quello di attivarvi ancora, con rinnovata tenacia, nel coinvolgimento delle nostre iniziative e progetti.

Un grazie di cuore va anche ai membri del Consiglio Direttivo, che oggi terminano il loro mandato e che in questi anni hanno continuato a credere e portare avanti i valori dell'associazione.

Ora in questa situazione ancora critica ci impegniamo a far ripartire la macchina organizzativa nella speranza di tenere vivi i ricordi felici che ognuno di noi custodisce gelosamente e che sarebbe un vero peccato dimenticare, dandoci la forza di proseguire le finalità della nostra Associazione.

Ora tocca a tutti noi metterci in gioco e far riavviare le nostre amate iniziative per aiutare chi è meno fortunato di noi.

Auguro a tutti Voi buon lavoro.

Luigi Merelli

Presidente "Amici del Cuore"

PARTE PRIMA

IDENTITÀ AMICI DEL CUORE

AMICI DEL CUORE

Nasce nel 1991

Nel 2021 conta su 61 soci e una decina di sostenitori

Effettua donazioni di beneficenza a favore di progetti di rilievo sociale, di aiuto alle persone o famiglie in situazioni di grave difficoltà: nel 2021 non ha effettuato raccolta fondi tramite feste popolari, causa pandemia covid-19, ha fatto una sottoscrizione a premi con estrazione in data 30/03/2021 ed ha erogato 455 euro a favore dell'Associazione Paolo Belli in occasione del ritrovo annuale per i bilanci 2019 e 2020 avvenuto presso il "Centro Formazione e Ospitalità Paolo Belli" in data 28/11/2021.

LA NOSTRA STORIA

Fine estate 1991 - Un gruppo di amici, da anni impegnati nell'organizzazione di varie feste popolari nel paese, decide di dar vita a fine estate ad una nuova festa di solidarietà.

<<.....Proprio dal piacere di stare insieme, di condividere in amicizia queste giornate di festa, è nata l'idea di finalizzare i risultati di questo nuovo evento esclusivamente per finalità solidali e di beneficenza a vantaggio di persone e associazioni o a progetti particolarmente meritevoli.

Così individuiamo anche l'obiettivo e lo scopo della prima festa: AIUTARE i bambini sofferenti per malformazioni e malattie cardiovascolari congenite e non. Qui a Bergamo, come risaputo, abbiamo un ospedale che vanta medici di assoluta eccellenza e attrezzature all'avanguardia per la cura di questi bambini, però sappiamo anche che nonostante tutto questo, molte famiglie hanno risorse insufficienti per fronteggiare nel corso del tempo queste malattie che colpiscono i loro bambini.

È col fine di aiutare queste famiglie che tutto quanto raccoglieremo nel corso della Festa sarà devoluto proprio al reparto di Cardiocirurgia degli Ospedali Riuniti di Bergamo.

Abbiamo quindi bisogno del Vostro aiuto, di Voi, del Vostro sostegno e speriamo che tante altre persone generose aderiscano all'associazione ed entrino a far parte degli "AMICI DEL CUORE". Auguro a tutti un buon divertimento, fiducioso di ritrovarci ancora insieme il prossimo anno ancora più numerosi >>

(tratto dal discorso di apertura della 1^ Festa 1991 del presidente Emilio Colombo)

2 maggio 1994 - Presso lo "Studio Associato Dott. Avv. Paolo Marinelli – Dott. Franco Schiantarelli Notai" viene costituita l'Associazione "Amici del Cuore di Torre Boldone" con rep. N. 70349/8391. I soci fondatori firmatari del presente atto sono: Colombo Emilio Mario (presidente), Tribbia Roberto (vice-presidente), Milesi Alida (segretaria), Mazzocchi Pierangelo, Alberti Luigi Carlino, Fumagalli Celestino, Saravalle Claudia, Alberti Elvira, Colombo Ambrogio.

21 giugno 2004 - L'Associazione "Amici del Cuore di Torre Boldone" riunita in assemblea straordinaria modifica il suo statuto al fine di diventare un'organizzazione di volontariato ONLUS (Organizzazione non lucrativa di attività sociale).

1 luglio 2004 - Viene pubblicato il sito www.amicidelcuore.org per far conoscere le attività dell'Associazione, il suo operare e le sue finalità.

5 dicembre 2004 - L'Associazione "Amici del Cuore di Torre Boldone ONLUS" riceve dall'UNCI (Unione Nazionale Cavalieri d'Italia) il "Premio della Bontà Unci Città di Bergamo" con la seguente motivazione:

<<L'Associazione Amici del Cuore di Torre Boldone, nata con lo scopo di promuovere e sostenere iniziative di carattere umanitario e di solidarietà, ha conseguito nel tempo numerosi e rilevanti obiettivi. Finanziando direttamente progetti di sostegno alla persona o collaborando con altre associazioni, investendo circa 500.000 euro. L'aspetto più significativo di questo operare è stato quello di dare, oltre al sostegno economico, anche grande amicizia e fiducia a persone in gravi situazioni di disagio, aiutandole a non arrendersi, a non sentirsi sole, a continuare a sperare e lottare.>>

31 marzo 2010 e 29 maggio 2010 – L'Associazione "Amici del Cuore di Torre Boldone ONLUS" riunita in assemblea straordinaria, su indicazione dell'Agenzia delle Entrate – Direzione Regionale della Lombardia, adegua il suo statuto in base alle norme vigenti al fine di mantenere l'appellativo di ONLUS e l'iscrizione nell'Anagrafe Unica delle ONLUS.

30 agosto 2011 – La Giunta Comunale candida l'Associazione al Premio per la Pace 2011 promosso dalla Regione Lombardia con la seguente motivazione:

<<L'Associazione Amici del Cuore ha festeggiato nell'anno 2010 venti anni di attività di impegno sociale e di solidarietà. La sua attività, volta a favorire lo sviluppo solidaristico della comunità locale, con particolare riguardo ai risultati, attraverso un'intensa attività ha raggiunto l'obiettivo di finanziare in modo efficace e concreto progetti di solidarietà e di promozione sociale con interventi di beneficenza>>.

13 novembre 2011 – Il presidente Emilio Colombo riceve dal sindaco Dott. Claudio Sessa del Comune di Torre Boldone il premio "San Martino d'Oro" per l'impegno profuso nell'ambito del volontariato e della solidarietà.

<<... Il tempo è passato e quel gruppetto di persone sono diventate un'Associazione, gli Amici del Cuore. Quell'idea che riguardava l'aiuto ai bambini cardiopatici e alle loro famiglie, si è ampliata in decine di altri interventi e progetti di solidarietà e beneficenza, la consapevolezza di essere parte di un grande disegno a volte ci ha spaventato, altre volte consolato, molto più spesso ci ha messo di fronte ai nostri limiti. Quella prima sagra organizzata un po' in sordina, arrangiata alla bella meglio e in modo artigianale grazie all'aiuto di persone generose per promuovere la prima raccolta fondi, è diventata poi la Festa del Cuore, il nostro fiore all'occhiello, la manifestazione dalla quale traiamo ogni anno le principali risorse da destinare in beneficenza.

Quanti progetti sostenuti negli anni, quante richieste di aiuto soddisfatte. Oltre a famiglie, persone, associazioni ed enti del territorio, abbiamo guardato anche oltre l'uscio di casa nostra e abbiamo accolto le richieste di aiuto di missionari religiosi e laici che operano nelle varie parti del mondo, e ancora donazioni per grandi calamità naturali tramite la Caritas o altre Ong. Ogni euro donato e posto in mani sicure si è trasformato in case, scuole, alimenti, medicine, libri, borse di studio, acquedotti e pozzi per l'acqua, ambulatori e dispensari, e molto altro ancora.

Abbiamo percorso questo cammino mantenendo fede al nostro ideale, con tanta umiltà e molto impegno. Non abbiamo fatto nulla di eccezionale o di eclatante; ci siamo spesi in attività normali che sono alla portata di tutti, normali come sono le nostre vite, le vite delle molte persone meno fortunate che abbiamo incrociato sul nostro cammino e alle quali abbiamo cercato di dire dei "sì". È questo che vogliamo ancora continuare a fare, il bene attraverso la solidarietà e la beneficenza. Vorremmo fare di più viste le richieste di aiuto che aumentano in continuazione, non sempre è però possibile, ma quando ci riusciamo, è per tutti noi una grande gioia. Ci sentiamo testimoni di una grande esperienza sociale e umana...>>

Ottobre 2014 – Nella serata della solidarietà del 25 ottobre 2014 viene superata la soglia di un milione di euro devoluti in beneficenza. Una legittima soddisfazione per i numerosi volontari che in tutti questi anni si sono spesi per tanti progetti di solidarietà.

Dicembre 2014 – L'Amministrazione Comunale con la delibera di giunta n. 177 del 6/10/2014 ha assegnato alla nostra associazione un locale da utilizzare come piccola sede presso il Centro Polivalente (vicino alla palestra) dietro alla Piazza del Bersagliere.

Il locale nel corso del 2015 sarà adeguato e attrezzato alle nostre esigenze, dopo lo sgombero e il conferimento in Biblioteca dei vari faldoni e cimeli storici appartenenti all'ex associazione Combattenti e Reduci.

Dicembre 2015 – Il giorno 6 dicembre l'associazione festeggia ufficialmente il 25° di Fondazione con una serie di manifestazioni presso il Centro Parrocchiale S. Margherita alle quali partecipano tutte le associazioni del territorio e quelle beneficiarie nel corso dei 25 anni della nostra attività. L'evento è stato storicizzato anche attraverso l'emissione di uno specifico annullo postale e tre cartoline ricordo.

LA MISSIONE

Amici del Cuore è un'Associazione di volontariato senza scopo di lucro che si propone, partecipando a campagne di informazione e sensibilizzazione ed effettuando erogazioni di beneficenza, di sostenere:

- progetti di enti, associazioni e gruppi di volontariato che si occupano di educazione, prevenzione, cura e sostegno della grave marginalità sociale esistente dentro e fuori il territorio bergamasco attraverso la comunicazione di valori positivi nel contesto della scuola, dell'oratorio, della famiglia e della società;
- progetti e attività di solidarietà internazionale di Ong, Istituti religiosi, missionari laici e religiosi
- progetti di aiuto alle famiglie con persone portatrici di gravi disabilità e che vivono in situazioni di precaria autonomia economica;
- progetti di ricerca scientifica sulle leucemie e sulle malattie rare promossi da associazioni non profit primarie in campo nazionale;
- progetti e iniziative in ambito sanitario, quali borse di studio per la formazione di medici provenienti dai Paesi in via di sviluppo e acquisto di attrezzature medico-sanitarie.

Questa attività viene finanziata attraverso la raccolta di donazioni e la realizzazione di feste popolari, che purtroppo quest'anno non si sono potute svolgere causa pandemia.



I SOCI

Sono aderenti dell'organizzazione coloro che hanno sottoscritto l'atto di costituzione e lo statuto (**"fondatori"**) e quelli che ne fanno richiesta e la cui domanda viene accolta dal Consiglio Direttivo (**"ordinari"**) previo il versamento del contributo per l'esercizio sociale in corso.

Il Consiglio Direttivo può accogliere anche l'adesione di **"sostenitori"**, che forniscono un sostegno economico alle attività dell'organizzazione, nonché nominare **"aderenti onorari"**, persone che hanno fornito un particolare contributo alla vita dell'organizzazione.

Gli aderenti hanno tutti parità di diritti e doveri, ad eccezione degli "aderenti onorari" che non hanno diritto di voto e di essere eletti nel Consiglio Direttivo.

La quota di adesione all'associazione come "socio ordinario" per l'anno 2022 resta confermata a € 15.

Vengono considerati "soci sostenitori" coloro che hanno versato una quota di adesione superiore a € 15.

I soci fondatori ancora partecipanti alla vita associativa sono Colombo Emilio (socio sostenitore e volontario), Mazzocchi Pierangelo (volontario), Fumagalli Celestino (socio sostenitore e volontario) e Tribbia Roberto (volontario).

| Dinamica degli aderenti nel biennio 2020-2021 | | | |
|--|-------------|-------------|-------------------|
| | 2021 | 2020 | Variazione |
| <i>Soci ordinari</i> | 39 | 46 | -7 |
| <i>di cui soci fondatori</i> | 0 | 0 | 0 |
| <i>Soci sostenitori</i> | 22 | 12 | 10 |
| <i>di cui soci fondatori</i> | 2 | 1 | 1 |
| <i>Totale iscritti nel registro dei soci</i> | 61 | 58 | 3 |
| <i>Aderenti onorari</i> | 5 | 5 | 0 |

Andamento soci ordinari e sostenitori

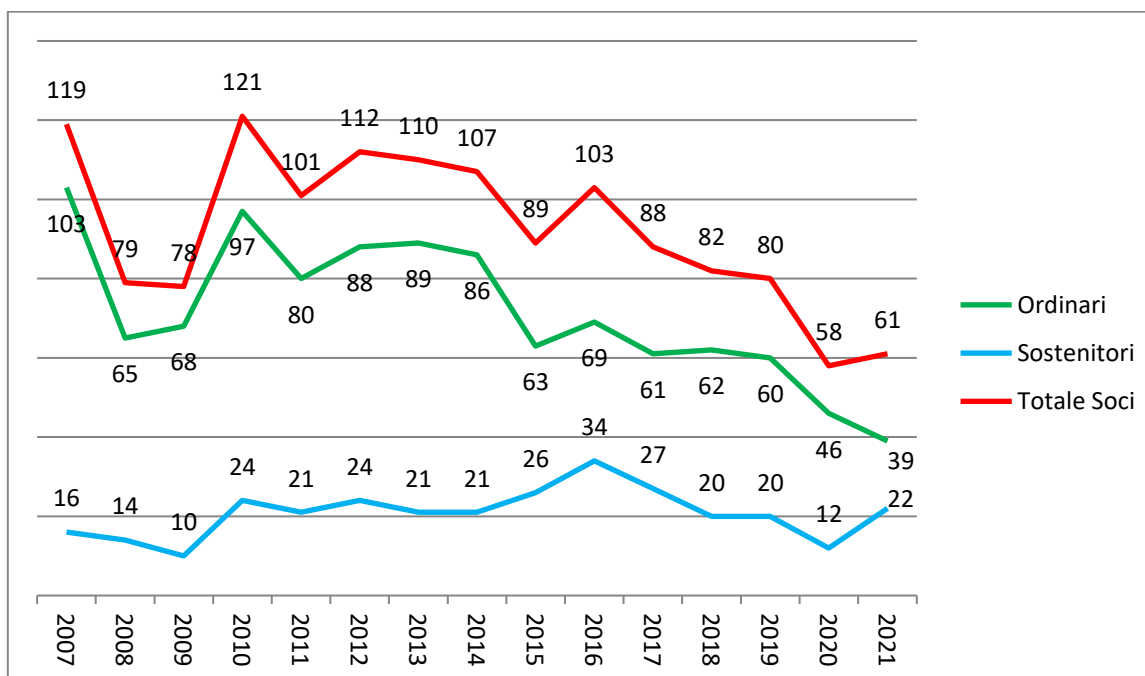

Ripartizione aderenti 2021 per residenza

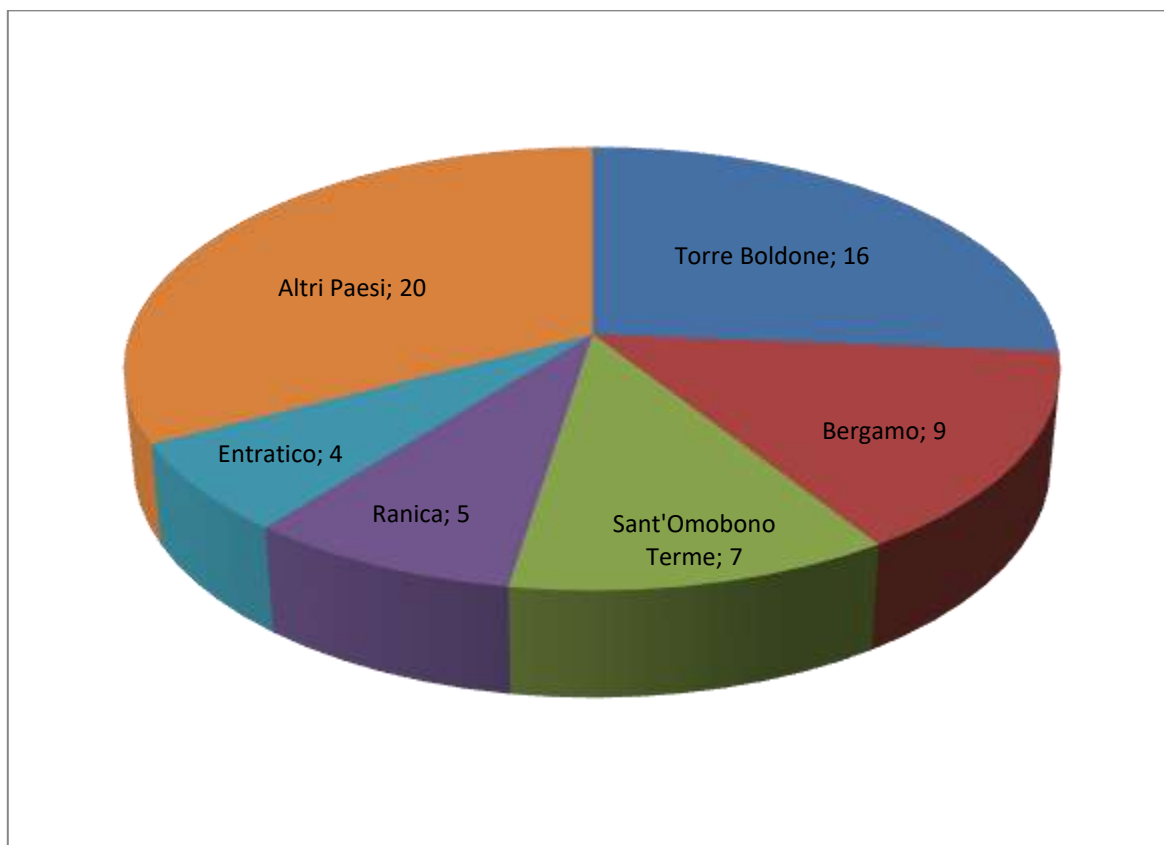

Ripartizione aderenti 2021 per femmine/ maschi

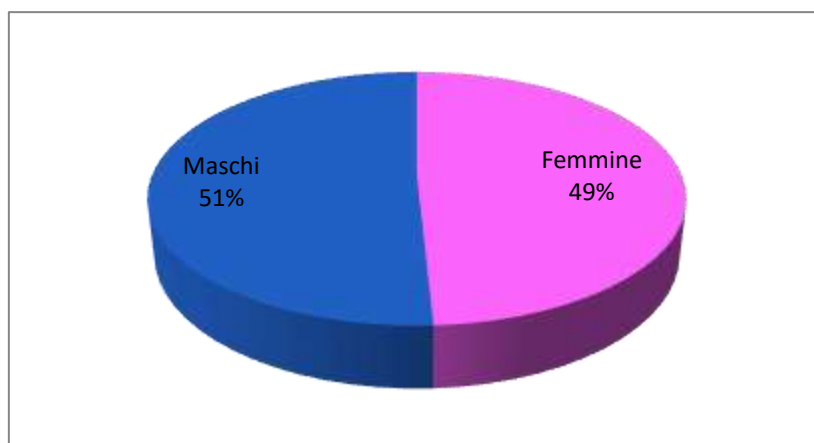

GLI ORGANI SOCIALI

Assemblea degli associati

L'Assemblea è costituita da tutti gli aderenti all'Organizzazione.

La convocazione è fatta in via ordinaria almeno una volta all'anno e comunque ogni qualvolta si renda necessaria per le esigenze dell'organizzazione. L'Assemblea in particolare:

- approva la relazione di attività e il rendiconto economico (Bilancio Consuntivo) dell'anno precedente
- approva il programma e il bilancio di previsione per l'anno successivo
- elegge i componenti degli organi dell'Associazione
- fissa l'ammontare della quota associativa per l'esercizio annuale

Nel 2021 si è riunita in data 28/11/2021 per l'approvazione dei bilanci sociali 2019 e 2020

Consiglio Direttivo

Il Consiglio Direttivo è composto da un minimo di cinque ad un massimo di undici componenti. Resta in carica tre anni e i suoi componenti possono essere rieletti. Essi decadono qualora siano assenti ingiustificati per tre volte consecutive.

Compete al Consiglio Direttivo:

- compiere tutti gli atti di ordinaria e straordinaria amministrazione
- eleggere il Presidente e il Vice Presidente
- nominare il Segretario e il Tesoriere

Nel 2021 si è riunito 3 volte online con la piattaforma Skype e la partecipazione media di 7 consiglieri. L'attuale Consiglio Direttivo non ha delegato al Presidente o ad un Comitato Esecutivo l'ordinaria amministrazione.

Composizione dell'attuale Consiglio Direttivo (in carica nel triennio 2019-2021)

| | | | |
|---------------------|---------------------------------|-----------|---------|
| Merelli Luigi | PRESIDENTE | Impiegato | 51 anni |
| Valota Marco | VICE PRESIDENTE | Impiegato | 58 anni |
| Personeni Marino | Segretario | Impiegato | 49 anni |
| Alberti Lorella | Tesoriere | Bancaria | 58 anni |
| Pellegrinelli Carlo | Consigliere – Addetto ai Verbal | Impiegato | 49 anni |
| Cristinetti Lorella | Consigliere | Casalinga | 62 anni |
| Mazzucchelli Mara | Consigliere | Operaia | 50 anni |
| Rota Nodari Roberta | Consigliere | Impiegata | 51 anni |
| Zaffoni Luca | Consigliere | Operaio | 41 anni |

Presidente

Il Presidente è eletto dal Consiglio Direttivo tra i suoi componenti a maggioranza dei voti.
Ha la firma e la rappresentanza sociale e legale dell'Organizzazione nei confronti di terzi e in giudizi.
Convoca e presiede le riunioni dell'Assemblea, del Consiglio Direttivo e dell'eventuale Comitato Esecutivo.
In caso di necessità e di urgenza assume i provvedimenti di competenza del Consiglio Direttivo, sottoponendoli a ratifica nella prima riunione successiva.
In caso di assenza, di impedimento o di cessazione le relative funzioni sono svolte dal Vice Presidente.

| |
|--|
| Il Presidente nel corso dell'anno 2021 non ha dovuto adottare alcun provvedimento di competenza del Consiglio Direttivo. |
|--|

Collegio dei Revisori dei Conti e Collegio dei Garanti

Lo statuto consente (senza obbligo) l'istituzione di un Collegio dei Revisori dei Conti e di un Collegio dei Garanti. Tali organi non sono stati per il momento istituiti.

Tutti i componenti degli organi sociali prestano la loro opera nell'Associazione come volontari e a titolo gratuito, non ricevendo alcuna retribuzione.

LE RISORSE UMANE E LA STRUTTURA ORGANIZZATIVA

L'Associazione può contare sull'attività volontaria di 100 persone, di cui 40 sono anche soci.

Sono 25 le persone che prestano la propria opera con continuità, partecipando attivamente alle varie iniziative proposte dall'Associazione; su di loro si costruisce la base organizzativa per realizzare le feste popolari.

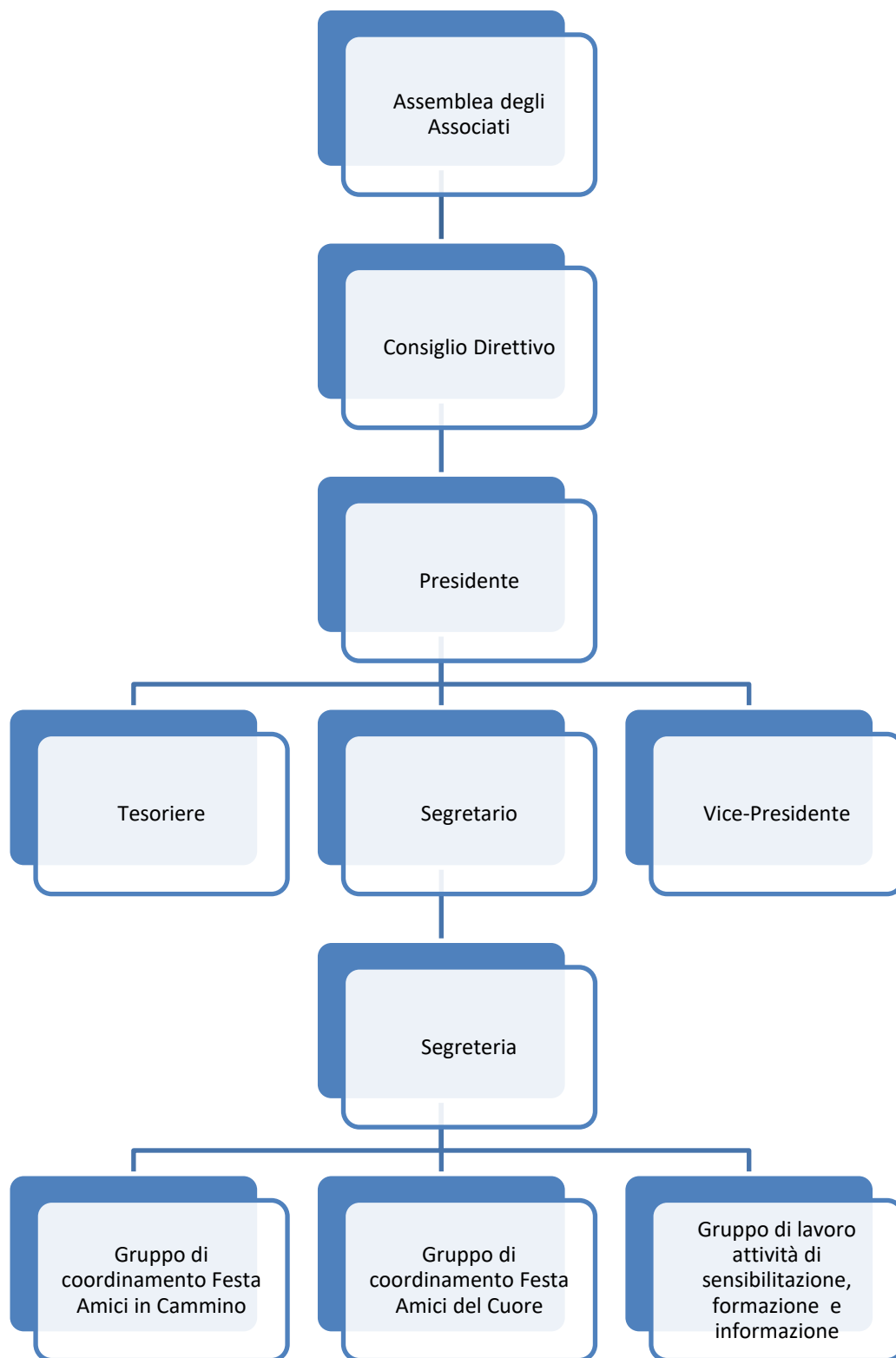

PARTE SECONDA LA RELAZIONE SOCIALE

DONAZIONI

Paolo Belli – Nuova Casa del Sole

Beneficiario: Associazione Paolo Belli Lotta alla leucemia ed altre patologie onlus

Presidente: Manzoni Silvano 035.4370722

Sito Internet: <http://www.associazionepaolobelli.it>

Il 29/11/2021 siamo stati invitati dall'Associazione Paolo Belli presso il <Centro Formazione e Ospitalità Paolo Belli> in Via Bergonzi, 6/9 a Bergamo per un pranzo conviviale a cui è seguita anche una visita guidata alla struttura e l'approvazione dei bilanci sociali 2019 e 2020. Le persone presenti e l'Associazione Amici del Cuore hanno donato **Euro 455** come gesto di riconoscimento e ringraziamento per l'ospitalità e come piccolo contributo per i numerosi progetti dell'Associazione Paolo Belli.

VALUTAZIONE ECONOMICA

L'Associazione nel 2021 ha ricevuto:

- | | |
|---------------------------------------|--------------|
| • quote associative per | 1325,00 euro |
| • donazioni da persone fisiche per | 1955,00 euro |
| • donazioni da persone giuridiche per | 300,00 euro |

Si precisa che la nostra Associazione, avendo per finalità la beneficenza ad altre associazioni, ha ritenuto non opportuno candidarsi come soggetto beneficiario del 5 per mille, preferendo lasciare ai propri soci e sostenitori la scelta di diretta dei soggetti beneficiari.

A causa dell'epidemia covid-19 che ha colpito l'Italia e il mondo intero non è stato possibile organizzare nessun evento nel corso del 2021.

Dopo due anni di "fermo" (2019-2020) tra fine 2019 e inizio 2020 siamo ripartiti con un "Lotteria Special Edition 2019/2020" per raccogliere fondi al fine di ripartire e ricontarci; la risposta da parte di soci, volontari e sostenitori è stata ottima: abbiamo venduto 120 blocchetti per un totale di 3000€.

La riprova che ci sia voglia di ri-partire l'abbiamo comunque avuta in occasione del ritrovo annuale del 28 novembre 2021, che si è svolto presso il "Centro di Accoglienza e Ospitalità Paolo Belli", dopo la Santa Messa celebrata in Oratorio a Torre Boldone per ricordare gli amici scomparsi.

La scelta di ri-partire a ritrovarci ospiti dell'Associazione Paolo Belli ci ha fatto molto piacere, non solo perché è stata l'ennesima occasione per vedere cosa hanno fatto e continuano a fare i volontari di quest'associazione (nonostante il periodo di covid non si sono mai fermati), ma anche perché ci hanno ospitati in un momento di difficoltà dandoci forza e coraggio per non mollare, come fanno dei veri amici, con lo slogan che da alcuni anni accompagna noi bergamaschi "Berghem mola mia"...

Ci siamo sentiti a casa, tra amici e abbiamo avuto occasione di parlare tranquillamente del momento attuale, delle nostre aspettative e degli obiettivi futuri, dandoci come scopo quello di ri-provare a fare un qualcosa per i più bisogni riorganizzando le nostre belle sagre popolari, con la speranza che nel 2022 si possa ripartire e lo rifaremo (salvo nuovi blocchi) con la XIX Camminata "Gilberto Lanzani" a.m. il 22 maggio 2022 e con "XXX Festa Amici del Cuore" dal 29 luglio al 7 agosto 2022

LE DONAZIONI EFFETTUATE DALLA NASCITA DELL'ASSOCIAZIONE

TOTALE DONAZIONI EURO 1.314.881

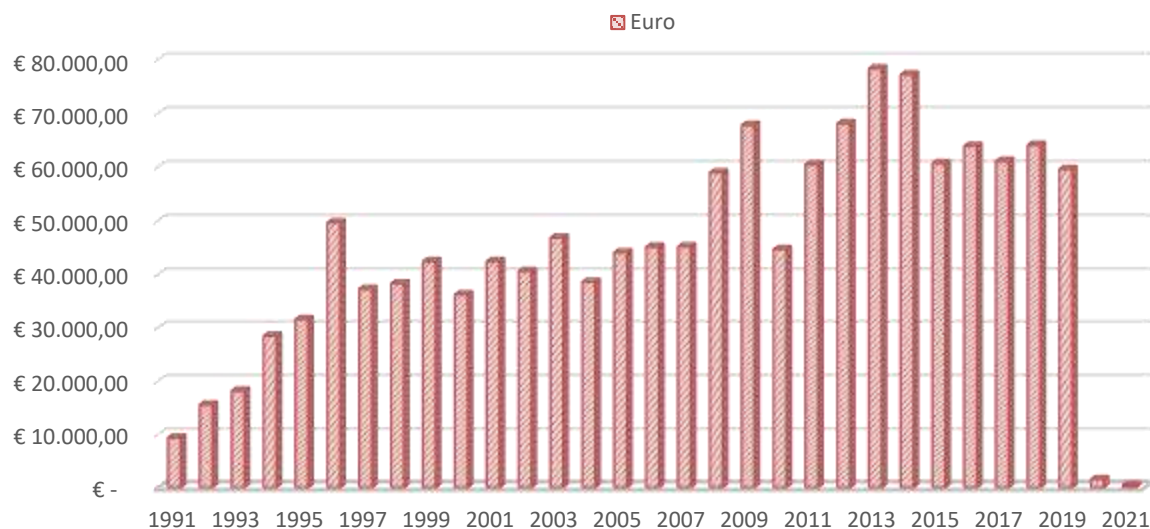

Ripartizione Contributi Solidarietà (parte 1/2)

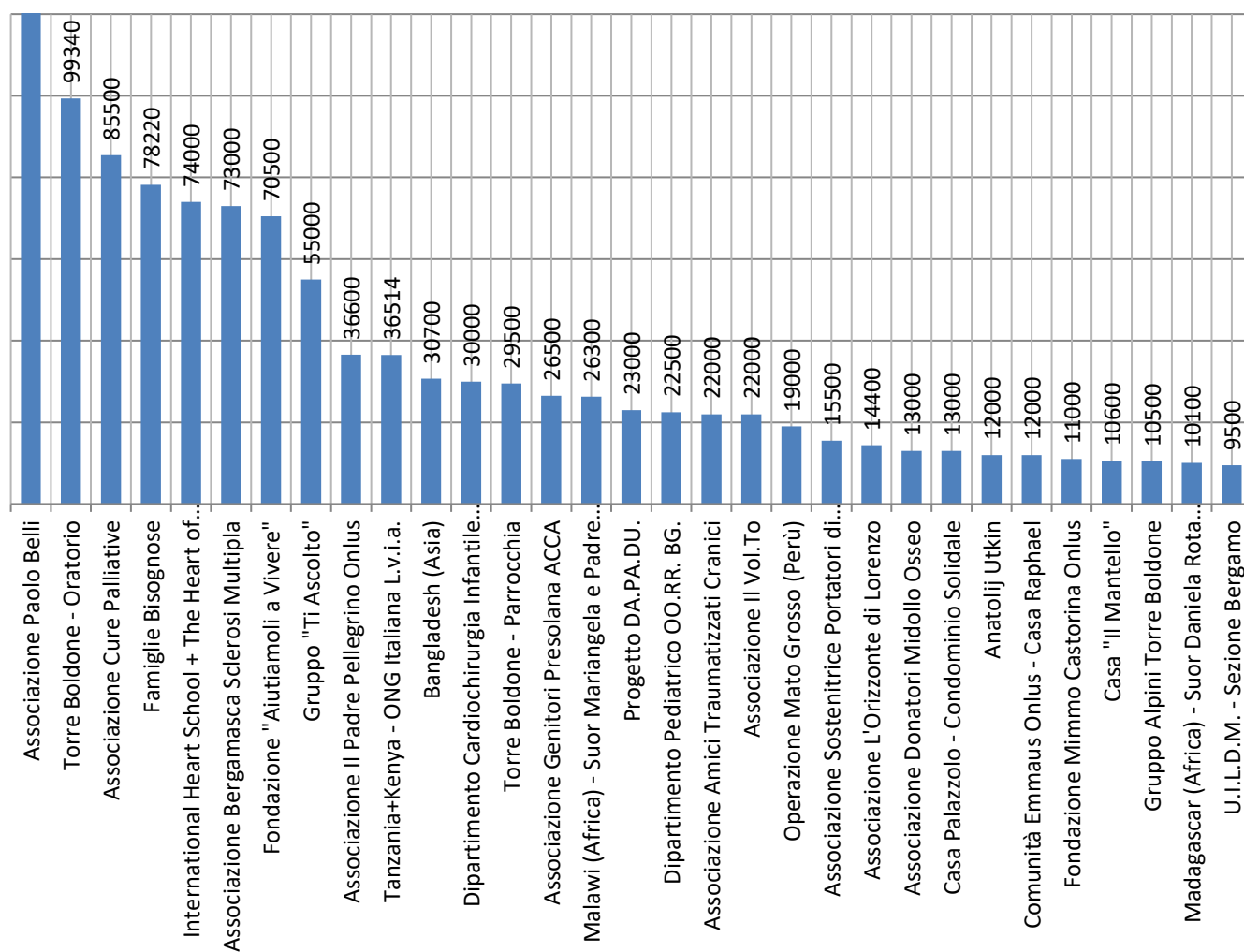

Ripartizione Contributi Solidarietà (parte 2/2)

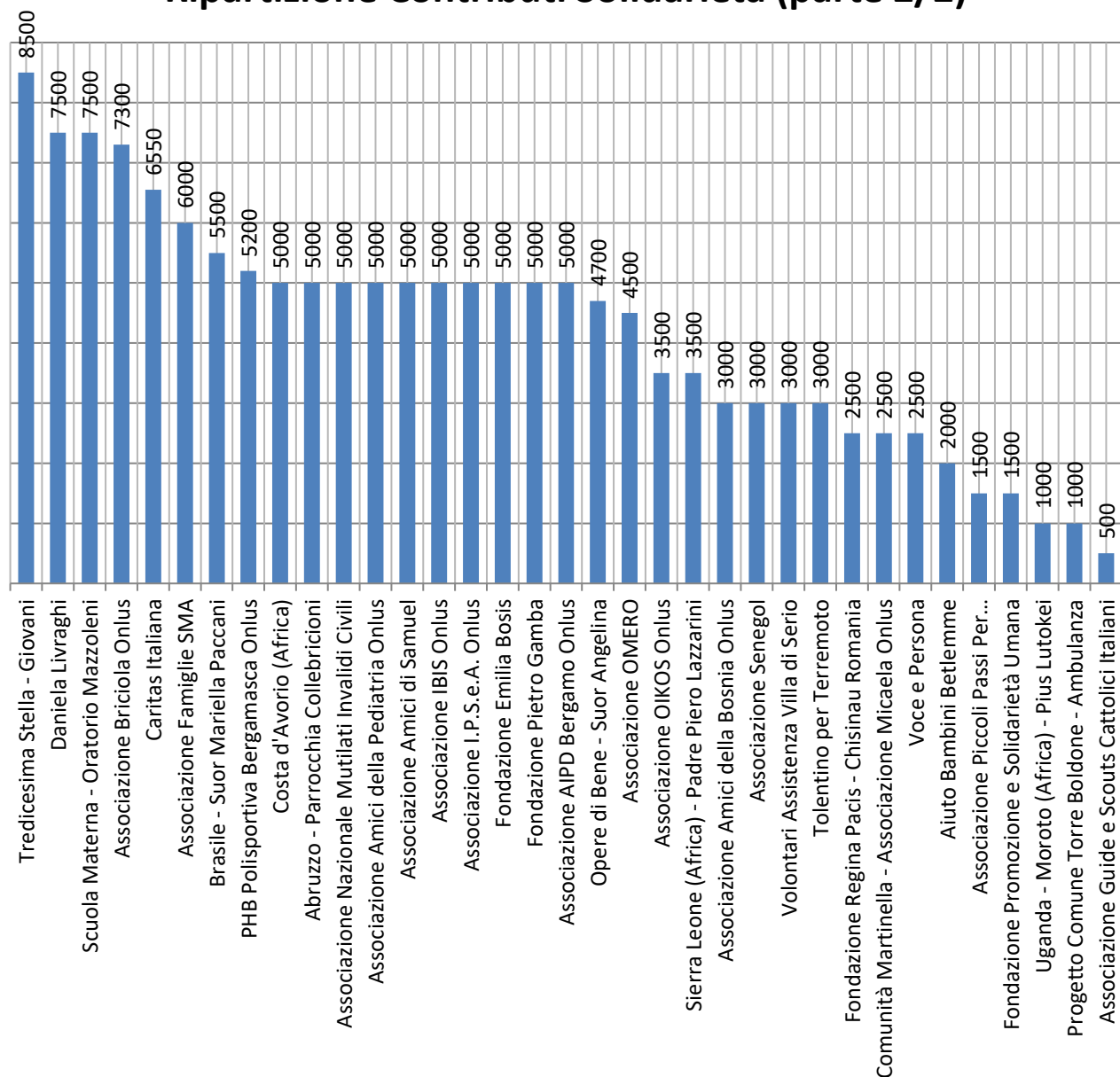

PARTE TERZA

BILANCIO DI ESERCIZIO 2021

STATO PATRIMONIALE 2021

CONTO ECONOMICO 2021

(BILANCIO DI VERIFICA SCALARE)

STATO PATRIMONIALE 2021

CONTO ECONOMICO 2021

(BILANCIO DI VERIFICA CONTRAPPOSTO)

BILANCIO DI PREVISIONE 2022

(RENDICONTO GESTIONALE)

Stato Patrimoniale

| Codice | Descrizione | | Saldo |
|----------------|--|------------------|------------|
| 10 | ATTIVO | | |
| 10.10 | DISPONIBILITA' LIQUIDE | | |
| 10.10.010 | DEPOSITI BANCARI E POSTALI | | |
| 10.10.010.0002 | BCC Banca della Bergamasca c- 016 160344 | E | 5.702,80 |
| 10.10.010.0003 | Banco Posta c 15938244 | E | 4.201,73 |
| | Totale DEPOSITI BANCARI E POSTALI | E | 9.904,53 |
| 10.10.012 | DENARO E VALORI IN CASSA | | |
| 10.10.012.0001 | Cassa | E | 4.798,65 |
| | Totale DENARO E VALORI IN CASSA | E | 4.798,65 |
| | Totale DISPONIBILITA' LIQUIDE | E | 14.703,18 |
| | Totale ATTIVO | E | 14.703,18 |
| 20 | PASSIVO | | |
| 20.10 | FONDO DI DOTAZIONE | | |
| 20.10.020 | PATRIMONIO LIBERO | | |
| 20.10.020.0020 | Riserve accantonate esercizi precedenti | E | 11.185,46- |
| | Totale PATRIMONIO LIBERO | E | 11.185,46- |
| | Totale FONDO DI DOTAZIONE | E | 11.185,46- |
| | Totale PASSIVO | E | 11.185,46- |
| | | | |
| | | UTILE DI PERIODO | E 3.517,72 |

Conto Economico

| Codice | Descrizione | | Saldo |
|----------------|--|---|-----------|
| 50 | COSTI | | |
| 50.10 | ATTIVITA' ISTITUZIONALE | | |
| 50.10.020 | CONTRIBUTI E DONAZIONI | | |
| 50.10.020.0100 | Contributi e donazioni | E | 455,00 |
| | Totale CONTRIBUTI E DONAZIONI | E | 455,00 |
| | Totale ATTIVITA' ISTITUZIONALE | E | 455,00 |
| 50.30 | ALTRI COSTI | | |
| 50.30.010 | COSTI FINANZIARI | | |
| 50.30.010.0010 | Spese bancarie e postali | E | 133,70 |
| | Totale COSTI FINANZIARI | E | 133,70 |
| 50.30.020 | SPESE GENERALI | | |
| 50.30.020.0005 | Spese di cancelleria | E | 55,00 |
| 50.30.020.0050 | Altri costi | E | 281,70 |
| | Totale SPESE GENERALI | E | 336,70 |
| | Totale ALTRI COSTI | E | 470,40 |
| | Totale COSTI | E | 925,40 |
| 80 | RICAVI | | |
| 80.10 | ATTIVITA' ISTITUZIONALI | | |
| 80.10.010 | Attività Istituzionale | | |
| 80.10.010.0001 | Quote associative | E | 1.180,00- |
| 80.10.010.0005 | Quote associative anno a venire | E | 145,00- |
| 80.10.010.0010 | Erogazioni liberali da persone fisiche | E | 1.905,00- |
| | Totale Attività Istituzionale | E | 3.230,00- |
| | Totale ATTIVITA' ISTITUZIONALI | E | 3.230,00- |
| 80.30 | ALTRE ENTRATE | | |
| 80.30.010 | Proventi finanziari | | |
| 80.30.010.0005 | Interessi attivi | E | 3,14- |
| | Totale Proventi finanziari | E | 3,14- |
| | Totale ALTRE ENTRATE | E | 3,14- |
| | Totale RICAVI | E | 3.233,14- |
| 82 | RACCOLTA FONDI | | |
| 82.12 | FESTA AMICI DEL CUORE | | |
| 82.12.005 | Entrate Festa Amici del Cuore | | |
| 82.12.005.0001 | Proventi da sagra | E | 3.000,00- |
| 82.12.005.0005 | Erogazioni Liberali persone giuridiche | E | 300,00- |
| 82.12.005.0010 | Erogazioni Liberali da persone fisiche | E | 50,00- |
| | Totale Entrate Festa Amici del Cuore | E | 3.350,00- |
| 82.12.010 | COSTI FESTA AMICI DEL CUORE | | |
| 82.12.010.0001 | Materiale di consumo sagra | E | 1.000,00 |
| 82.12.010.0005 | Spese struttura festa | E | 1.140,02 |
| | Totale COSTI FESTA AMICI DEL CUORE | E | 2.140,02 |
| | Totale FESTA AMICI DEL CUORE | E | 1.209,98- |
| | Totale RACCOLTA FONDI | E | 1.209,98- |
| | UTILE DI PERIODO | E | 3.517,72 |

Stato Patrimoniale

| Codice | Descrizione | Saldo | Codice | Descrizione | Saldo |
|----------------|--|-------------|----------------|---|-------------|
| 10 | ATTIVO | | 20 | PASSIVO | |
| 10.10 | DISPONIBILITA' LIQUIDE | | 20.10 | FONDO DI DOTAZIONE | |
| 10.10.010 | DEPOSITI BANCARI E POSTALI | | 20.10.020 | PATRIMONIO LIBERO | |
| 10.10.010.0002 | BCC Banca della Bergamasca c- 016 160344 | E 5.702,80 | 20.10.020.0020 | Riserve accantonate esercizi precedenti | E 11.185,46 |
| 10.10.010.0003 | Banco Posta c 15938244 | E 4.201,73 | | Totale PATRIMONIO LIBERO | E 11.185,46 |
| | Totale DEPOSITI BANCARI E POSTALI | E 9.904,53 | | Totale FONDO DI DOTAZIONE | E 11.185,46 |
| 10.10.012 | DENARO E VALORI IN CASSA | | | Totale PASSIVO | E 11.185,46 |
| 10.10.012.0001 | Cassa | E 4.798,65 | | | |
| | Totale DENARO E VALORI IN CASSA | E 4.798,65 | | | |
| | Totale DISPONIBILITA' LIQUIDE | E 14.703,18 | | | |
| | Totale ATTIVO | E 14.703,18 | | | |
| | TOTALE ATTIVITA' | E 14.703,18 | | TOTALE PASSIVITA' | E 11.185,46 |
| | | | | UTILE DI PERIODO | E 3.517,72 |
| | TOTALE A PAREGGIO | E 14.703,18 | | TOTALE A PAREGGIO | E 14.703,18 |

Conto Economico

| Codice | Descrizione | Saldo | Codice | Descrizione | Saldo |
|----------------|---|----------|----------------|---|----------|
| 50 | COSTI | | 80 | RICAVI | |
| 50.10 | ATTIVITA' ISTITUZIONALE | | 80.10 | ATTIVITA' ISTITUZIONALI | |
| 50.10.020 | CONTRIBUTI E DONAZIONI | | 80.10.010 | Attività Istituzionale | |
| 50.10.020.0100 | Contributi e donazioni E | 455,00 | 80.10.010.0001 | Quote associative E | 1.180,00 |
| | Totale CONTRIBUTI E DONAZIONI E | 455,00 | 80.10.010.0005 | Quote associative anno a venire E | 145,00 |
| | Totale ATTIVITA' ISTITUZIONALE E | 455,00 | 80.10.010.0010 | Erogazioni liberali da persone fisiche E | 1.905,00 |
| 50.30 | ALTRI COSTI | | | Totale Attività Istituzionale E | 3.230,00 |
| 50.30.010 | COSTI FINANZIARI | | | Totale ATTIVITA' ISTITUZIONALI E | 3.230,00 |
| 50.30.010.0010 | Spese bancarie e postali E | 133,70 | 80.30 | ALTRE ENTRATE | |
| | Totale COSTI FINANZIARI E | 133,70 | 80.30.010 | Proventi finanziari | |
| 50.30.020 | SPESE GENERALI | | 80.30.010.0005 | Interessi attivi E | 3,14 |
| 50.30.020.0005 | Spese di cancelleria E | 55,00 | | Totale Proventi finanziari E | 3,14 |
| 50.30.020.0050 | Altri costi E | 281,70 | | Totale ALTRE ENTRATE E | 3,14 |
| | Totale SPESE GENERALI E | 336,70 | | Totale RICAVI E | 3.233,14 |
| | Totale ALTRI COSTI E | 470,40 | 82 | RACCOLTA FONDI | |
| | Totale COSTI E | 925,40 | 82.12 | FESTA AMICI DEL CUORE | |
| 82 | RACCOLTA FONDI | | 82.12.005 | Entrate Festa Amici del Cuore | |
| 82.12 | FESTA AMICI DEL CUORE | | 82.12.005.0001 | Proventi da sagra E | 3.000,00 |
| 82.12.010 | COSTI FESTA AMICI DEL CUORE | | 82.12.005.0005 | Erogazioni Liberali persone giuridiche E | 300,00 |
| 82.12.010.0001 | Materiale di consumo sagra E | 1.000,00 | 82.12.005.0010 | Erogazioni Liberali da persone fisiche E | 50,00 |
| 82.12.010.0005 | Spese struttura festa E | 1.140,02 | | Totale Entrate Festa Amici del Cuore E | 3.350,00 |
| | Totale COSTI FESTA AMICI DEL CUORE E | 2.140,02 | | Totale FESTA AMICI DEL CUORE E | 3.350,00 |
| | Totale FESTA AMICI DEL CUORE E | 2.140,02 | | Totale RACCOLTA FONDI E | 3.350,00 |
| | Totale RACCOLTA FONDI E | 2.140,02 | | | |
| | TOTALE COSTI E | 3.065,42 | | TOTALE RICAVI E | 6.583,14 |
| | UTILE DI PERIODO E | 3.517,72 | | | |
| | TOTALE A PAREGGIO E | 6.583,14 | | TOTALE A PAREGGIO E | 6.583,14 |



Amici del Cuore

Bilancio al 31/12/2021

Stato Patrimoniale

| ATTIVO | 2.021 | 2.020 | 2.019 | 2.018 | PASSIVO | 2.021 | 2.020 | 2.019 | 2.018 |
|---|--------|--------|--------|--------|---|--------|--------|--------|--------|
| IMMOBILIZZAZIONI | | | | | PATRIMONIO NETTO | | | | |
| IMMOBILIZZAZIONI IMMATERIALI | | | | | | | | | |
| Altre immobilizzazioni immateriali | - | - | - | - | Risultato della gestione | 3.518 | - | 2.533 | - |
| TOTALE IMMOBILIZZAZIONI IMMATERIALI | - | - | - | - | Fondo finanziamento progetti | 11.185 | 13.718 | 17.824 | 14.380 |
| IMMOBILIZZAZIONI MATERIALI | | | | | | | | | |
| Macchine elettroniche ufficio | - | - | - | - | TOTALE PATRIMONIO NETTO | 14.703 | 11.185 | 13.718 | 17.824 |
| Attrezzature | - | - | - | - | FONDI RISCHI ED ONERI | - | - | - | - |
| TOTALE IMMOBILIZZAZIONI MATERIALI | - | - | - | - | | - | - | - | - |
| TOTALE IMMOBILIZZAZIONI | - | - | - | - | DEBITI | | | | |
| ATTIVO CIRCOLANTE | | | | | Debiti verso fornitori (entro 12 mesi) | | | | |
| CREDITI | | | | | Debiti verso altri finanziatori | | | | |
| Entro 12 mesi | | | | | acconti | | | | |
| TOTALE CREDITI | - | - | - | - | Debito verso fornitori (entro 12 mesi) | | | | |
| ATTIVITA' FINANZIARIE NON COSTITUENTI IMMOBILIZZAZIONI | | | | | Debiti tributari | | | | |
| Altri titoli | - | - | - | - | Debiti verso istituti di previdenza e sicurezza sociale | | | | |
| TOTALE ATTIVITA' FINANZIARIE NON COST. IMMOBILIZZAZIONI | - | - | - | - | Altri debiti (entro i 12 mesi) | | | | |
| DISPONIBILITA' LIQUIDE | | | | | TOTALE DEBITI | - | - | - | - |
| Depositi bancari | 9.905 | 6.622 | 7.311 | 13.868 | RATEI E RISCONTI | | | | |
| Depositi postali | | | | | Ratei passivi | - | - | - | - |
| Denaro e valori in cassa | 4.799 | 4.564 | 6.407 | 3.956 | Risconti passivi | | | | |
| TOTALE DISPONIBILITA' LIQUIDE | 14.703 | 11.185 | 13.718 | 17.824 | TOTALE RATEI E RISCONTI | - | - | - | - |
| TOTALE ATTIVO CIRCOLANTE | 14.703 | 11.185 | 13.718 | 17.824 | | | | | |
| RATEI E RISCONTI | | | | | TOTALE PASSIVO | 14.703 | 11.185 | 13.718 | 17.824 |
| Ratei attivi | - | - | - | - | | | | | |
| Risconti attivi | | | | | | | | | |
| TOTALE RATEI E RISCONTI | - | - | - | - | | | | | |
| TOTALE ATTIVO | 14.703 | 11.185 | 13.718 | 17.824 | | | | | |



Amici del Cuore

Bilancio al 31/12/2021

Rendiconto gestionale

| ONERI | 2.021 | 2.020 | 2.019 | 2.018 | PROVENTI | 2.021 | 2.020 | 2.019 | 2.018 |
|---|--------------|----------------|----------------|----------------|--|--------------|--------------|----------------|----------------|
| 1) ONERI DA ATTIVITA' TIPICA (finanziamento progetti): | | | | | 1) PROVENTI DA ATTIVITA' TIPICA: | | | | |
| Oneri per finanziamento Progetti: | | | | | Proventi raccolta fondi per finanziamento progetti specifici | | | | |
| | | | | | Cinque per mille | - | - | - | - |
| Contributi e donazioni | 455 | 1.500 | 59.500 | 64.000 | Totale proventi raccolta fondi per finanziamento progetti: | - | - | - | - |
| | | | | | Proventi Istituzionali: | | | | |
| | - | - | - | - | Donazioni liberali da privati | 1.905 | 762 | 3.150 | 3.978 |
| | - | - | - | - | Quote associative | 1.325 | 930 | 1.550 | 1.343 |
| | - | - | - | - | Donazioni altre | | | | |
| TOTALE ONERI DA ATTIVITA' TIPICA: | 455 | 1.500 | 59.500 | 64.000 | Totale proventi istituzionali: | 3.230 | 1.692 | 4.700 | 5.321 |
| 2) ONERI PROMOZIONALI E DI RACCOLTA FONDI | | | | | TOTALE PROVENTI DA ATTIVITA' TIPICA: | 3.230 | 1.692 | 4.700 | 5.321 |
| Oneri attività da raccolta fondi: | | | | | 2) PROVENTI DA RACCOLTA FONDI: | | | | |
| Festa amici del cammino | - | 280 | 8.712 | 6.362 | Proventi da attività di raccolta fondi: | | | | |
| Festa amici del cuore | 2.140 | 1.823 | 56.620 | 54.129 | Festa amici del cammino | - | 100 | 16.650 | 11.425 |
| Manifestazioni diverse | - | - | - | 221 | Festa amici del cuore | 3.350 | - | 100.559 | 111.321 |
| Totale oneri attività di raccolta fondi: | 2.140 | 2.103 | 65.331 | 60.712 | Manifestazioni diverse | - | - | - | 1.221 |
| Oneri per iniziative di sensibilizzazione: | | | | | Totale proventi attività di raccolta fondi: | 3.350 | 100 | 117.208 | 123.967 |
| Spese informazione | - | - | - | - | Proventi iniziative di sensibilizzazione: | | | | |
| Seminari | - | - | - | - | | - | - | - | - |
| | - | - | - | - | | - | - | - | - |
| | - | - | - | - | | - | - | - | - |
| Totale oneri per iniziative di sensibilizzazione: | - | - | - | - | Totale proventi iniziative di sensibilizzazione: | - | - | - | - |
| TOTALE ONERI PROMOZIONALE E DI RACCOLTA FONDI: | 2.140 | 2.103 | 65.331 | 60.712 | TOTALE PROVENTI DA RACCOLTA FONDI: | 3.350 | 100 | 117.208 | 123.967 |
| 3) ONERI FINANZIARI E PATRIMONIALI: | | | | | 3) PROVENTI FINANZIARI E PATRIMONIALI: | | | | |
| Oneri finanziari | 134 | 135 | 150 | 191 | Proventi finanziari | 3 | 4 | 28 | 27 |
| Oneri straordinari | - | - | - | - | Altri proventi straordinari | - | - | - | - |
| TOTALE ONERI FINANZIARI E PATRIMONIALI: | 134 | 135 | 150 | 191 | TOTALE PROVENTI FINANZIARI E PATRIMONIALI: | 3 | 4 | 28 | 27 |
| 4) ONERI DELLA GESTIONE ORDINARIA: | | | | | | | | | |
| Servizi | | | | | | | | | |
| Personale | | | | | | | | | |
| Ammortamento delle immobilizzazioni | | | | | | | | | |
| Oneri diversi di gestione | 337 | 590 | 1.060 | 969 | | | | | |
| TOTALE ONERI DELLA GESTIONE ORDINARIA: | 337 | 590 | 1.060 | 969 | | | | | |
| TOTALE ONERI | 3.065 | 4.328 | 126.042 | 125.872 | TOTALE PROVENTI: | 6.583 | 1.796 | 121.936 | 129.315 |
| RISULTATO DELLA GESTIONE | 3.518 | - 2.533 | - 4.106 | 3.443 | RISULTATO DELLA GESTIONE | | | | |
| TOTALE A PAREGGIO | 6.583 | 1.796 | 121.936 | 129.315 | TOTALE A PAREGGIO | 6.583 | 1.796 | 121.936 | 129.315 |



Amici del Cuore

Bilancio di previsione 2022

Rendiconto gestionale

| ONERI | 2.022 | 2.021 | 2.020 | 2.019 | PROVENTI | 2.022 | 2.021 | 2.020 | 2.019 |
|--|--------|-------|---------|---------|--|--------|-------|-------|---------|
| 1) ONERI DA ATTIVITA' TIPICA (finanziamento progetti): | | | | | 1) PROVENTI DA ATTIVITA' TIPICA: | | | | |
| Oneri per finanziamento Progetti: | | | | | Proventi raccolta fondi per finanziamento progetti specifici | | | | |
| | | | | | Cinque per mille | - | - | - | - |
| | | | | | Totale proventi raccolta fondi per finanziamento progetti: | - | - | - | - |
| Contributi e donazioni | 23.000 | 455 | 1.500 | 59.500 | Proventi Istituzionali: | | | | |
| | - | - | - | - | Donazioni liberali da privati | 2.000 | 1.905 | 762 | 3.150 |
| | - | - | - | - | Quote associative | 1.500 | 1.325 | 930 | 1.550 |
| | - | - | - | - | Donazioni altre | | | | |
| | - | - | - | - | Totale proventi istituzionali: | 3.500 | 3.230 | 1.692 | 4.700 |
| TOTALE ONERI DA ATTIVITA' TIPICA: | 23.000 | 455 | 1.500 | 59.500 | Totale proventi istituzionali: | 3.500 | 3.230 | 1.692 | 4.700 |
| 2) ONERI PROMOZIONALI E DI RACCOLTA FONDI: | | | | | TOTALE PROVENTI DA ATTIVITA' TIPICA: | 3.500 | 3.230 | 1.692 | 4.700 |
| Oneri attività da raccolta fondi: | | | | | 2) PROVENTI DA RACCOLTA FONDI: | | | | |
| Festa amici del cammino | 200 | - | 280 | 8.712 | Proventi da attività di raccolta fondi: | | | | |
| Festa amici del cuore | 50.000 | 2.140 | 1.823 | 56.620 | Festa amici del cammino | 600 | - | 100 | 16.650 |
| Manifestazioni diverse | - | - | - | - | Festa amici del cuore | 70.000 | 3.350 | - | 100.559 |
| Totale oneri attività di raccolta fondi: | 50.200 | 2.140 | 2.103 | 65.331 | Manifestazioni diverse | - | - | - | - |
| Oneri per iniziative di sensibilizzazione: | | | | | Totale proventi attività di raccolta fondi: | 70.600 | 3.350 | 100 | 117.208 |
| Spese informazione | - | - | - | - | Proventi iniziative di sensibilizzazione: | | | | |
| Seminari | - | - | - | - | | - | - | - | - |
| | - | - | - | - | | - | - | - | - |
| Totale oneri per iniziative di sensibilizzazione: | - | - | - | - | | - | - | - | - |
| TOTALE ONERI PROMOZIONALE E DI RACCOLTA FONDI: | 50.200 | 2.140 | 2.103 | 65.331 | Totale proventi iniziative di sensibilizzazione: | - | - | - | - |
| 3) ONERI FINANZIARI E PATRIMONIALI: | | | | | TOTALE PROVENTI DA RACCOLTA FONDI: | 70.600 | 3.350 | 100 | 117.208 |
| Oneri finanziari | - | 134 | 135 | 150 | 3) PROVENTI FINANZIARI E PATRIMONIALI: | | | | |
| Oneri straordinari | - | - | - | - | Proventi finanziari | - | - | 4 | 28 |
| TOTALE ONERI FINANZIARI E PATRIMONIALI: | - | 134 | 135 | 150 | Altri proventi straordinari | - | 3 | - | - |
| 4) ONERI DELLA GESTIONE ORDINARIA: | | | | | TOTALE PROVENTI FINANZIARI E PATRIMONIALI: | - | 3 | 4 | 28 |
| Servizi | | - | | | | | | | |
| Personale | | - | | | | | | | |
| Ammortamento delle immobilizzazioni | | - | | | | | | | |
| Oneri diversi di gestione | - | 337 | 590 | 1.060 | | | | | |
| TOTALE ONERI DELLA GESTIONE ORDINARIA: | - | 337 | 590 | 1.060 | | | | | |
| TOTALE ONERI | 73.200 | 3.065 | 4.328 | 126.042 | TOTALE PROVENTI: | 74.100 | 6.583 | 1.796 | 121.936 |
| RISULTATO DELLA GESTIONE | 900 | 3.518 | - 2.533 | - 4.106 | RISULTATO DELLA GESTIONE | | | | |
| TOTALE A PAREGGIO | 74.100 | 6.583 | 1.796 | 121.936 | TOTALE A PAREGGIO | 74.100 | 6.583 | 1.796 | 121.936 |