



**Associazione  
Amici del Cuore di Torre Boldone  
O.N.L.U.S.**

**RELAZIONE DI MISSIONE 2016**

**Presentato all'Assemblea dei Soci  
in data 5 Aprile 2017**

Amici del Cuore di Torre Boldone Onlus – 24020 Torre Boldone, Via Gaito 5 - Tel. 035/341189  
Codice Fiscale 95055650162 - Sito Internet: [www.amicidelcuore.org](http://www.amicidelcuore.org) - E-mail: [info@amicidelcuore.org](mailto:info@amicidelcuore.org)  
Iscritta all'Anagrafe Unica delle ONLUS - Agenzia Entrate – Direzione Regionale della Lombardia

Un ringraziamento a tutti i soci e volontari che partecipano alla vita associativa e a tutti coloro che in forme diverse hanno contribuito a raggiungere gli importanti risultati ottenuti dall'associazione anno dopo anno.

Un caro e doveroso ricordo a tutti i soci e volontari che nel corso degli anni ci hanno lasciato, li sentiamo sempre vicini a incoraggiare il nostro operare.



# ***INDICE***

## **LETTERA DEL PRESIDENTE**

## **PARTE PRIMA – IDENTITÀ ASSOCIAZIONE AMICI DEL CUORE**

- La Storia
- La Missione
- I Soci
- Gli Organi Sociali
- Le Risorse Umane e la Struttura Organizzativa
- La Formazione dei Soci Volontari

## **PARTE SECONDA – LA RELAZIONE SOCIALE**

- I portatori di interesse e la rete di relazioni
- Il perseguimento delle finalità
- Risultati conseguiti
- Obbiettivi e sviluppi futuri
- Attività di informazione e sensibilizzazione
- Attività di raccolta fondi
- Valutazione Economica

## **PARTE TERZA – BILANCIO DI ESERCIZIO 2015**

- Stato patrimoniale 2016 - Bilancio di Verifica Scalare
- Conto economico 2016 - Bilancio di Verifica Scalare
- Stato patrimoniale 2016 - Bilancio di Verifica Contrapposto
- Conto economico 2016 - Bilancio di Verifica Contrapposto
- Bilancio di previsione 2017 – Rendiconto gestionale

## **LETTERA DEL PRESIDENTE**

*Credo di trovare tutti d'accordo nel dire che gli Amici del Cuore sono da molti conosciuti ed apprezzati per essere una realtà molto concreta, che sostiene e realizza progetti di solidarietà con un grande impegno diretto sul campo. Credo che questa concretezza, insieme ai valori e alle forti motivazioni, debbano sempre restare alla base di ogni nostra azione per farci superare qualsiasi tipo di incomprensione e/o difficoltà.*

*Sono convinto che gli Amici del Cuore abbiano raggiunto in questi ventisei anni dei traguardi importanti perché sono sempre stati capaci di fare scelte coraggiose, in molte occasioni siamo stati abbastanza bravi nel vedere un po' più in là del nostro naso e a fare scommesse su progetti dimostratisi vincenti. Mi piace continuare a credere che l'Associazione non perda questa capacità di guardare lontano e farci sognare che un mondo più giusto e solidale è possibile.*

*Se il bilancio economico di una associazione analizza i risultati, il bilancio sociale analizza soprattutto le intenzioni. O meglio, la coerenza tra le iniziative messe in campo e il fine che ci si è proposto. Ha, infatti, lo scopo non tanto di sapere quanto si è fatto, ma di verificare se quello che si è fatto andava fatto e lo si è fatto bene. Il bilancio sociale, da questo punto di vista, si può paragonare ad un tempo di ripensamento, di ricognizione attenta e di analisi critica di quanto è stato fatto alla luce del fine. Perché il fine è e rimane la sola cosa importante. Un impegno, quello della rendicontazione sociale, assunto con il desiderio di rendere più accessibile il senso e il significato del nostro operare e, soprattutto, di valutare e migliorarne la ricaduta sociale, cercando di produrre relazioni significative e fiducia diffusa, di attivare nuove risorse da mettere in gioco, di conoscere nuovi aderenti e valorizzare nuove forme di collaborazione.*

*Da alcuni anni stiamo assistendo ad una crisi generale dell'associazionismo, dove gruppi storici e associazioni ben più importanti della nostra, faticano a trovare nuove persone da coinvolgere e fidelizzare. Anche noi non siamo estranei a questo fenomeno, pur mantenendo un lieve incremento passando dai 89 soci del 2015 agli attuali 103. Gli Amici del Cuore propongono ai propri aderenti l'adesione a valori importanti attraverso l'impegno in prima persona di ciascuno. Se vogliamo che la nostra associazione continui a vivere, l'adesione non può essere quindi solo di tipo ideale, ma di militanza associativa vera e continua. Il Direttivo ha amministrato al meglio le risorse derivate dalle varie attività e dalle donazioni pervenute, mantenendo le spese di gestione entro limiti molto bassi. Siamo orgogliosi del risultato ottenuto e ci impegniamo a perseguirlo anche nelle gestioni future.*

*Non avremmo potuto fare nulla senza di Voi, senza il Vostro sostegno, senza la Vostra fiducia e disponibilità. A voi, cari soci, amici e simpatizzanti, un grazie di Cuore.*

*Emilio Colombo  
Presidente*

## **PARTE PRIMA**

### **IDENTITÀ AMICI DEL CUORE**

#### **AMICI DEL CUORE**

Nasce nel 1991

Nel 2017 conta su 103 soci e una cinquantina di sostenitori

Effettua donazioni di beneficenza a favore di progetti di rilievo sociale, di aiuto alle persone o famiglie in situazioni di grave difficoltà: nel 2016 ha erogato 63.810 euro per sostenere diversi progetti sul territorio, in provincia e anche all'estero

Raccoglie i fondi attraverso donazioni private e l'organizzazione di due feste popolari.

### **LA NOSTRA STORIA**

**Fine estate 1991** - Un gruppo di amici, da anni impegnati nell'organizzazione di varie feste popolari nel paese, decide di dar vita a fine estate ad una nuova festa di solidarietà.

*<<.....Proprio dal piacere di stare insieme, di condividere in amicizia queste giornate di festa, è nata l'idea di finalizzare i risultati di questo nuovo evento esclusivamente per finalità solidali e di beneficenza a vantaggio di persone e associazioni o a progetti particolarmente meritevoli.*

*Così individuiamo anche l'obiettivo e lo scopo della prima festa: AIUTARE i bambini sofferenti per malformazioni e malattie cardiovascolari congenite e non. Qui a Bergamo, come risaputo, abbiamo un ospedale che vanta medici di assoluta eccellenza e attrezzature all'avanguardia per la cura di questi bambini, però sappiamo anche che nonostante tutto questo, molte famiglie hanno risorse insufficienti per fronteggiare nel corso del tempo queste malattie che colpiscono i loro bambini.*

*È col fine di aiutare queste famiglie che tutto quanto raccoglieremo nel corso della Festa sarà devoluto proprio al reparto di Cardiocirurgia degli Ospedali Riuniti di Bergamo.*

*Abbiamo quindi bisogno del Vostro aiuto, di Voi, del Vostro sostegno e speriamo che tante altre persone generose aderiscano all'associazione ed entrino a far parte degli "AMICI DEL CUORE". Auguro a tutti un buon divertimento, fiducioso di ritrovarci ancora insieme il prossimo anno ancora più numerosi >>*

*(tratto dal discorso di apertura della 1^ Festa 1991 del presidente Emilio Colombo)*

**2 maggio 1994** - Presso lo "Studio Associato Dott. Avv. Paolo Marinelli – Dott. Franco Schiantarelli Notaï" viene costituita l'Associazione "Amici del Cuore di Torre Boldone" con rep. N. 70349/8391. I soci fondatori firmatari del presente atto sono: Colombo Emilio Mario (presidente), Tribbia Roberto (vice-presidente), Milesi Alida (segretaria), Mazzocchi Pierangelo, Alberti Luigi Carlino, Fumagalli Celestino, Sara valle Claudia, Alberti Elvira, Colombo Ambrogio.

**21 giugno 2004** - L'Associazione "Amici del Cuore di Torre Boldone" riunita in assemblea straordinaria modifica il suo statuto al fine di diventare un'organizzazione di volontariato ONLUS (Organizzazione non lucrativa di attività sociale).

**1 luglio 2004** - Viene pubblicato il sito [www.amicidelcuore.org](http://www.amicidelcuore.org) per far conoscere le attività dell'Associazione, il suo operare e le sue finalità.

**5 dicembre 2004** - L'Associazione "Amici del Cuore di Torre Boldone ONLUS" riceve dall'UNCI (Unione Nazionale Cavalieri d'Italia) il "Premio della Bontà Unci Città di Bergamo" con la seguente motivazione:

*<<L'Associazione Amici del Cuore di Torre Boldone, nata con lo scopo di promuovere e sostenere iniziative di carattere umanitario e di solidarietà, ha conseguito nel tempo numerosi e rilevanti obiettivi. Finanziando direttamente progetti di sostegno alla persona o collaborando con altre associazioni, investendo circa 500.000 euro. L'aspetto più significativo di questo operare è stato quello di dare, oltre al sostegno economico, anche grande amicizia e fiducia a persone in gravi situazioni di disagio, aiutandole a non arrendersi, a non sentirsi sole, a continuare a sperare e lottare.>>*

**31 marzo 2010 e 29 maggio 2010** – L'Associazione "Amici del Cuore di Torre Boldone ONLUS" riunita in assemblea straordinaria, su indicazione dell'Agenzia delle Entrate – Direzione Regionale della Lombardia, adegua il suo statuto in base alle norme vigenti al fine di mantenere l'appellativo di ONLUS e l'iscrizione nell'Anagrafe Unica delle ONLUS.

**30 agosto 2011** – La Giunta Comunale candida l'Associazione al Premio per la Pace 2011 promosso dalla Regione Lombardia con la seguente motivazione:

*<<L'Associazione Amici del Cuore ha festeggiato nell'anno 2010 venti anni di attività di impegno sociale e di solidarietà. La sua attività, volta a favorire lo sviluppo solidaristico della comunità locale, con particolare riguardo ai risultati, attraverso un'intensa attività ha raggiunto l'obiettivo di finanziare in modo efficace e concreto progetti di solidarietà e di promozione sociale con interventi di beneficenza>>.*

**13 novembre 2011** – Il presidente Emilio Colombo riceve dal sindaco Dott. Claudio Sessa del Comune di Torre Boldone il premio "San Martino d'Oro" per l'impegno profuso nell'ambito del volontariato e della solidarietà.

*<<... Il tempo è passato e quel gruppetto di persone sono diventate un'Associazione, gli Amici del Cuore. Quell'idea che riguardava l'aiuto ai bambini cardiopatici e alle loro famiglie, si è ampliata in decine di altri interventi e progetti di solidarietà e beneficenza, la consapevolezza di essere parte di un grande disegno a volte ci ha spaventato, altre volte consolato, molto più spesso ci ha messo di fronte ai nostri limiti. Quella prima sagra organizzata un po' in sordina, arrangiata alla bella meglio e in modo artigianale grazie all'aiuto di persone generose per promuovere la prima raccolta fondi, è diventata poi la Festa del Cuore, il nostro fiore all'occhiello, la manifestazione dalla quale traiamo ogni anno le principali risorse da destinare in beneficenza.*

*Quanti progetti sostenuti negli anni, quante richieste di aiuto soddisfatte. Oltre a famiglie, persone, associazioni ed enti del territorio, abbiamo guardato anche oltre l'uscio di casa nostra e abbiamo accolto le richieste di aiuto di missionari religiosi e laici che operano nelle varie parti del mondo, e ancora donazioni per grandi calamità naturali tramite la Caritas o altre Ong. Ogni euro donato e posto in mani sicure si è trasformato in case, scuole, alimenti, medicine, libri, borse di studio, acquedotti e pozzi per l'acqua, ambulatori e dispensari, e molto altro ancora.*

*Abbiamo percorso questo cammino mantenendo fede al nostro ideale, con tanta umiltà e molto impegno. Non abbiamo fatto nulla di eccezionale o di eclatante; ci siamo spesi in attività normali che sono alla portata di tutti, normali come sono le nostre vite, le vite delle molte persone meno fortunate che abbiamo incrociato sul nostro cammino e alle quali abbiamo cercato di dire dei "sì". È questo che vogliamo ancora continuare a fare, il bene attraverso la solidarietà e la beneficenza. Vorremmo fare di più viste le richieste di aiuto che aumentano in continuazione, non sempre è però possibile, ma quando ci riusciamo, è per tutti noi una grande gioia. Ci sentiamo testimoni di una grande esperienza sociale e umana...>>*

**Ottobre 2014** – Nella serata della solidarietà del 25 ottobre 2014 viene superata la soglia di un milione di euro devoluti in beneficenza. Una legittima soddisfazione per i numerosi volontari che in tutti questi anni si sono spesi per tanti progetti di solidarietà.

**Dicembre 2014** – L'Amministrazione Comunale con la delibera di giunta n. 177 del 6/10/2014 ha assegnato alla nostra associazione un locale da utilizzare come piccola sede presso il Centro Polivalente (vicino alla palestra) dietro alla Piazza del Bersagliere.

Il locale nel corso del 2015 sarà adeguato e attrezzato alle nostre esigenze, dopo lo sgombero e il conferimento in Biblioteca dei vari faldoni e cimeli storici appartenenti all'ex associazione Combattenti e Reduci.

**Dicembre 2015** – Il giorno 6 dicembre l'associazione festeggia ufficialmente il 25° di Fondazione con una serie di manifestazioni presso il Centro Parrocchiale S. Margherita alle quali partecipano tutte le associazioni del territorio e quelle beneficiarie nel corso dei 25 anni della nostra attività. L'evento è stato storicizzato anche attraverso l'emissione di uno specifico annullo postale e tre cartoline ricordo.



## LA MISSIONE

Amici del Cuore è un'Associazione di volontariato senza scopo di lucro che si propone, partecipando a campagne di informazione e sensibilizzazione ed effettuando erogazioni di beneficenza, di sostenere:

- progetti di enti, associazioni e gruppi di volontariato che si occupano di educazione, prevenzione, cura e sostegno della grave marginalità sociale esistente dentro e fuori il territorio bergamasco attraverso la comunicazione di valori positivi nel contesto della scuola, dell'oratorio, della famiglia e della società;
- progetti e attività di solidarietà internazionale di Ong, Istituti religiosi, missionari laici e religiosi
- progetti di aiuto alle famiglie con persone portatrici di gravi disabilità e che vivono in situazioni di precaria autonomia economica;
- progetti di ricerca scientifica sulle leucemie e sulle malattie rare promossi da associazioni non profit primarie in campo nazionale;
- progetti e iniziative in ambito sanitario, quali borse di studio per la formazione di medici provenienti dai Paesi in via di sviluppo e acquisto di attrezzature medico-sanitarie.

Questa attività viene finanziata attraverso la raccolta di donazioni e la realizzazione di feste popolari.



## I SOCI

Sono aderenti dell'organizzazione coloro che hanno sottoscritto l'atto di costituzione e lo statuto (**"fondatori"**) e quelli che ne fanno richiesta e la cui domanda viene accolta dal Consiglio Direttivo (**"ordinari"**) previo il versamento del contributo per l'esercizio sociale in corso.

Il Consiglio Direttivo può accogliere anche l'adesione di **"sostenitori"**, che forniscono un sostegno economico alle attività dell'organizzazione, nonché nominare **"aderenti onorari"**, persone che hanno fornito un particolare contributo alla vita dell'organizzazione.

Gli aderenti hanno tutti parità di diritti e doveri, ad eccezione degli "aderenti onorari" che non hanno diritto di voto e di essere eletti nel Consiglio Direttivo.

La quota di adesione all'associazione come "socio ordinario" per l'anno 2017 resta confermata a € 15. Vengono considerati "soci sostenitori" coloro che hanno versato una quota di adesione superiore a € 15. I soci fondatori ancora partecipanti alla vita associativa sono Colombo Emilio (presidente), Alberti Elvira (consigliere), Fumagalli Celestino (socio), Mazzocchi Pierangelo (volontario) e Tribbia Roberto (volontario).

<b>Dinamica degli aderenti nel biennio 2015-2016</b>			
	<b>2016</b>	<b>2015</b>	<b>Variazione</b>
<i>Soci ordinari</i>	69	63	+6
<i>di cui soci fondatori</i>	1	1	0
<i>Soci sostenitori</i>	34	26	+8
<i>di cui soci fondatori</i>	2	2	0
<i>Totale iscritti nel registro dei soci</i>	103	89	+14
<i>Aderenti onorari</i>	31	31	0

### Andamento soci ordinari e sostenitori

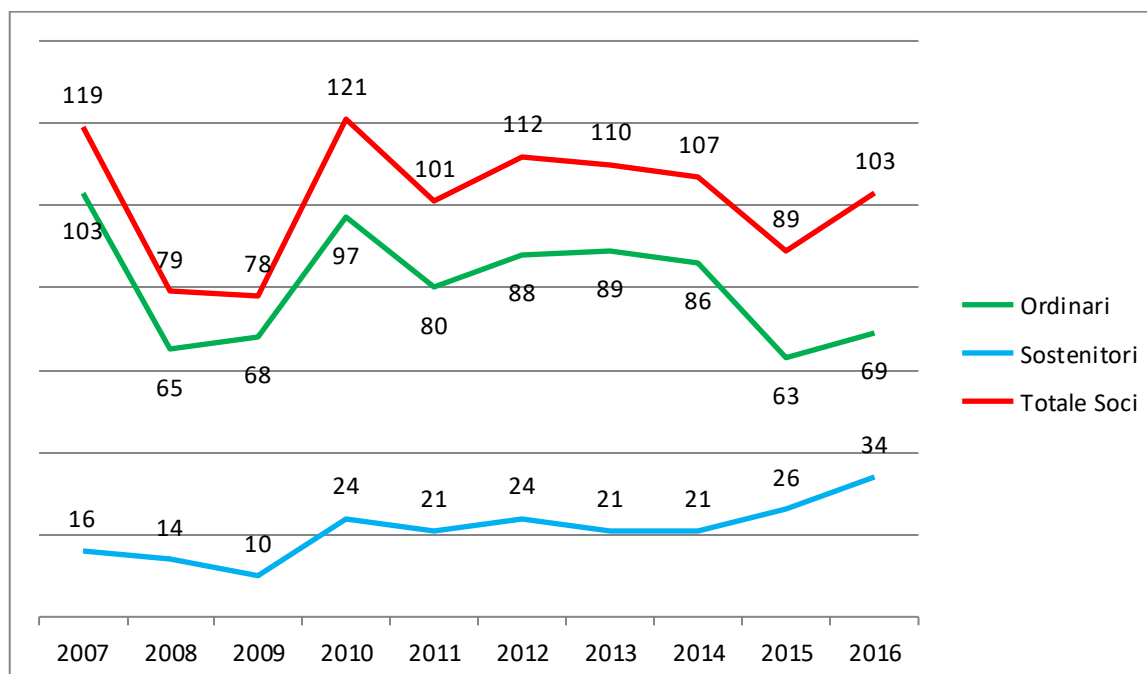



***Ripartizione aderenti 2016 per residenza***

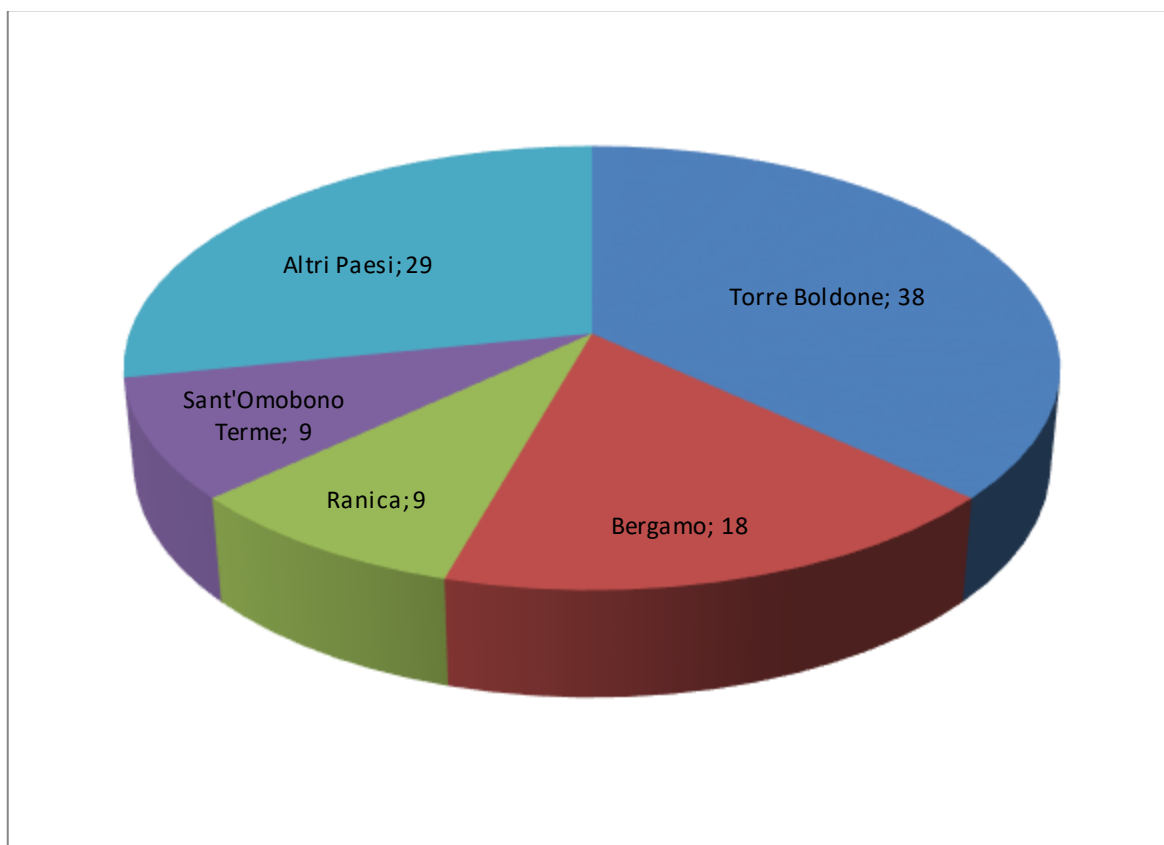

***Ripartizione aderenti 2016 per femmine/ maschi***

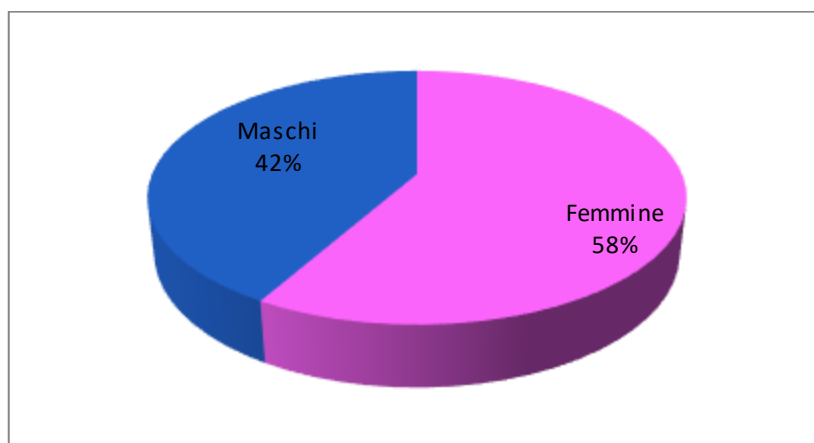

# GLI ORGANI SOCIALI

## **Assemblea degli associati**

L'Assemblea è costituita da tutti gli aderenti all'Organizzazione.

La convocazione è fatta in via ordinaria almeno una volta all'anno e comunque ogni qualvolta si renda necessaria per le esigenze dell'organizzazione. L'Assemblea in particolare:

- approva la relazione di attività e il rendiconto economico (Bilancio Consuntivo) dell'anno precedente
- approva il programma e il bilancio di previsione per l'anno successivo
- elegge i componenti degli organi dell'Associazione
- fissa l'ammontare della quota associativa per l'esercizio annuale

Nel 2016 si è riunita il 23 marzo 2016 convocata in via ordinaria con la partecipazione di 38 associati (38,14% degli aventi diritto)

## **Consiglio Direttivo**

Il Consiglio Direttivo è composto da un minimo di cinque ad un massimo di undici componenti. Resta in carica tre anni e i suoi componenti possono essere rieletti. Essi decadono qualora siano assenti ingiustificati per tre volte consecutive.

Compete al Consiglio Direttivo:

- compiere tutti gli atti di ordinaria e straordinaria amministrazione
- eleggere il Presidente e il Vice Presidente
- nominare il Segretario e il Tesoriere

Nel 2016 si è riunito 9 volte con la partecipazione media di 10 consiglieri. Due sessioni di consiglio sono state fatte nel mese di marzo per valutare il rinnovo del direttivo, due sessioni sono state annullate perché concomitanti con la Camminata (maggio) e Festa del Cuore (agosto).

L'attuale Consiglio Direttivo non ha delegato al Presidente o ad un Comitato Esecutivo l'ordinaria amministrazione. L'attività di governo dell'Associazione svolta dal Consiglio Direttivo è stata impegnativa. Ogni mese, il Direttivo si è riunito per discutere e deliberare su ogni attività dell'Associazione, dalla predisposizione del bilancio, alla pianificazione dettagliata di ogni manifestazione programmata. Nel corso dell'anno, il presidente e i singoli consiglieri sono stati chiamati in modi e tempi diversi a rappresentare l'Associazione in molteplici incontri e convegni programmati dal mondo dell'associazionismo Bergamasco, da enti istituzionali, dalla Parrocchia, dal Comune, etc...

### **Composizione dell'attuale Consiglio Direttivo (in carica nel triennio 2016-2018)**

Colombo Emilio Mario	Presidente	Pensionato	66 anni
Merelli Luigi	Vice Presidente	Impiegato	46 anni
Personeni Marino	Segretario	Impiegato	44 anni
Pellegrinelli Carlo	Consigliere – Addetto ai Verbali	Impiegato	44 anni
Alberti Elvira	Consigliere	Casalinga	71 anni
Cristinetti Lorella	Consigliere	Casalinga	57 anni
Colombo Marcello	Consigliere	Pensionato	64 anni
Mazzucchelli Mara	Consigliere	Operaia	45 anni
Lecchi Roberto	Consigliere	Pensionato	64 anni
Valota Marco	Consigliere	Impiegato	53 anni
Rota Nodari Roberta	Consigliere	Impiegata	46 anni
Alberti Lorella	Tesoriere - Esterno al Direttivo	Bancaria	53 anni

***Presidente***

Il Presidente è eletto dal Consiglio Direttivo tra i suoi componenti a maggioranza dei voti. Ha la firma e la rappresentanza sociale e legale dell'Organizzazione nei confronti di terzi e in giudizi. Convoca e presiede le riunioni dell'Assemblea, del Consiglio Direttivo e dell'eventuale Comitato Esecutivo. In caso di necessità e di urgenza assume i provvedimenti di competenza del Consiglio Direttivo, sottoponendoli a ratifica nella prima riunione successiva. In caso di assenza, di impedimento o di cessazione le relative funzioni sono svolte dal Vice Presidente.

Il Presidente nel corso dell'anno 2016 non ha dovuto adottare alcun provvedimento di competenza del Consiglio Direttivo.
--

***Collegio dei Revisori dei Conti e Collegio dei Garanti***

Lo statuto consente (senza obbligo) l'istituzione di un Collegio dei Revisori dei Conti e di un Collegio dei Garanti. Tali organi non sono stati per il momento istituiti.

**Tutti i componenti degli organi sociali prestano la loro opera nell'Associazione come volontari e a titolo gratuito, non ricevendo alcuna retribuzione.**

## LE RISORSE UMANE E LA STRUTTURA ORGANIZZATIVA

**L'Associazione può contare sull'attività volontaria di 120 persone, di cui 50 sono anche soci.**

Sono 40 le persone che prestano la propria opera con continuità, partecipando attivamente alle varie iniziative proposte dall'Associazione; su di loro si costruisce la base organizzativa per realizzare le feste popolari.

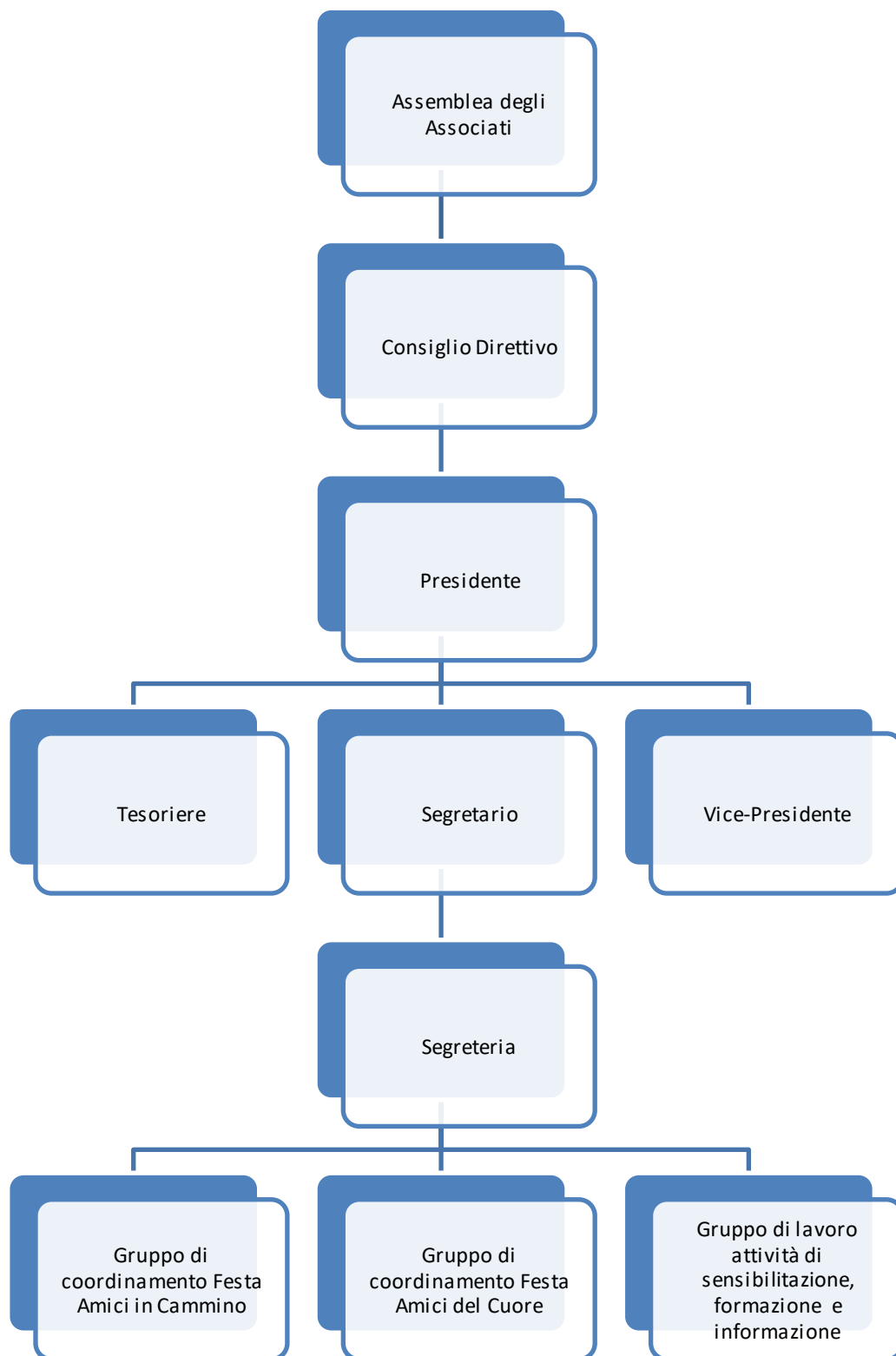

## **Segreteria**

Si avvale della collaborazione del Presidente, Vice-presidente, Segretario, Tesoriere e di alcuni consiglieri. I compiti della Segreteria sono:

- riscossione delle quote associative
- disbrigo della corrispondenza
- compilazione dei libri sociali
- iscrizione dei soci interessati alle diverse attività dell'Associazione
- contatti con i diversi interlocutori dell'associazione

## **Gruppo di coordinamento Festa Amici in Cammino**

Si riunisce pubblicamente presso l'Oratorio di Torre Boldone, generalmente dal mese di gennaio. Viene convocato dal Segretario in stretta collaborazione con il Curato dell'Oratorio e si avvale inoltre della collaborazione di alcune Associazioni di Torre Boldone.

Partecipano alle riunioni il Presidente e i componenti del direttivo degli Amici del Cuore, l'Oratorio con il Curato e i vari responsabili dei settori sportivi, la Polisportiva "La Torre" (calcio a 5 e karate), il Gruppo Pallavolo "La Torre" e l'Associazione Dintorni.

Nel 2016 si è riunito 2 volte.

## **Gruppo di coordinamento Festa Amici del Cuore**

Si avvale della collaborazione di tutto il Consiglio Direttivo, che al suo interno si suddivide i compiti nominando annualmente dei responsabili di settore:

- |                                      |   |
|--------------------------------------|---|
| • sezione montaggio strutture        | – Alcuni componenti del direttivo                         |
| • sezione cucina e pulizia           | – Alberti Elvira, Merelli Luigi                           |
| • sezione bar                        | – Colombo Marcello e Valota Marco                         |
| • sezione pizzeria                   | – Colombo Emilio  |
| • sezione gelateria                  | – Rota Nodari Roberta                                     |
| • sezione lotteria                   | – Colombo Emilio, Alberti Elvira                          |
| • sezione tombola                    | – Colombo Emilio, Rota Nodari Katya                       |
| • sezione ruota                      | – Mazzucchelli Mara                                       |
| • sezione piadina                    | – Pellegrinelli Carlo                                     |
| • sezione musica                     | – Colombo Emilio  |
| • manutenzione casse, impianti, luci | – Merelli Luigi   |
| • presidio notturno e diurno         | – Colombo Emilio  |
| • contabilità                        | – Personeni Marino, Rota Nodari Roberta e Alberti Lorella |

I responsabili hanno il compito, nelle riunioni pre-festa, di raccogliere informazioni sulla presenza dei soci/volontari e in quali giorni sono disponibili, proporre nuove iniziative, richiedere e valutare nuovi fornitori e preventivi sottoponendoli al Direttivo che ha ruolo decisionale nelle scelte. Il direttivo valuta anche le proposte derivanti dal Comitato Feste nel quale siamo rappresentati dal presidente e da due consiglieri, che ogni anno svolge un prezioso lavoro di coordinamento e di raffronto sui preventivi dei vari fornitori al fine di fare scelte economiche oculate e convenienti.

Durante la Festa del Cuore, i responsabili hanno facoltà decisionale per ogni problematica che si verifichi, previa consultazione del Presidente. Ogni decisione di tipo economico deve essere invece sottoposta anche all'attenzione del Tesoriere e del Segretario che in accordo col Presidente ne decidono l'approvazione.

## **Gruppo di lavoro attività di sensibilizzazione, informazione e formazione**

Si avvale della collaborazione del presidente, vice-presidente, segretario, tesoriere, di alcuni consiglieri ed alcuni soci volontari.



# LA FORMAZIONE DEI SOCI VOLONTARI

Nel 2016 alcuni membri del direttivo hanno partecipato a diversi eventi, incontri e convegni senza oneri per l'Associazione, promossi da diverse associazioni, enti o gruppi sia del paese, della città o della provincia.

Elenco degli eventi ai quali abbiamo partecipato:

Data	Luogo	Organizzato da	Tema
12 gen	Torre Boldone	Circolo Don Sturzo	Preparazione Feste estive
18 gen	Torre Boldone	Comune	Incontro 18 enni con Associazioni
29 gen	Caravaggio	Orizzonte Malawy	Cena del povero
1 feb	Torre Boldone	Circolo Don Sturzo	Comitato Feste
3 feb	Torre Boldone	Comune	Giorno della Memoria- Leggi razziali a Torre
10 feb	Bergamo	CSV	Corso Dirigere l'Associazione- Responsabilità
11 feb	Bergamo	Paolo Belli	Progetti e 24° Fondazione
12 feb	Torre Boldone	Amici in cammino	Incontro per Camminata
22 feb	Torre Boldone	Circolo Don Sturzo	Comitato Feste
23 feb	Bergamo	Paolo Belli	Incontro - Permessi Uova Pasqua
24 feb	Bergamo	CSV	Le nuove forme del NOI
29 feb	Bergamo	Gimondi	Accordi per Granfondo Felice Gimondi
1 mar	Circolo D. Sturzo	Comitato Feste	Nuovo Capitolato Feste
3 mar	Torre Boldone	Teatro Gamma	Dal Romanico al Gotico (Rossella)
4 mar	Torre Boldone	Teatro Gamma	La Sosta (Rossella)
5 mar	Bergamo	Paolo Belli	Cena di solidarietà - Case del Sole
7 mar	Torre Boldone	Circolo Don Sturzo	Comitato Feste
10 mar	Torre Boldone	Teatro Gamma	Cantieri e Cattedrali (Rossella)
11 mar	Bergamo	Paolo Belli	Vendita Uova (Gavazzeni)
13 mar	Torre Boldone	Alpini	Assemblea - S. Messa
14 mar	Torre Boldone	Circolo Don Sturzo	Comitato Feste - Contratti
17 mar	Torre Boldone	Teatro Gamma	Portali Cattedrali - (Rossella)
19 mar	Bergamo	Absmps	S. Messa - Sclerosi Multipla
23 mar	Torre Boldone	Sede Alpini	Assemblea Soci Cuore
4 apr	Torre Boldone	Circolo Don Sturzo	Comitato Feste
10 apr	Ranica-Nese	Aiutiamoli a Vivere	Incontro bambini Bielorussi
10 apr	Torre Boldone	Avis	45° di Fondazione
11 apr	Bergamo	CSV	Assicurare il Volontario
11 apr	Torre Boldone	Circolo Don Sturzo	Comitato Feste
17 apr	Torre Boldone	Scuola Ital-Cittadin.	Pranzo Etnico al S. Margherita
18 apr	Torre Boldone	Circolo Don Sturzo	Comitato Feste
18 apr	Bergamo	Paolo Belli	Sport e Solidarietà - Quale vittoria ?
21 apr	Torre Boldone	Circolo Don Sturzo	Repubblica 70 anni dopo - al S. Margherita
23 apr	Torre Boldone	Comune	Sfilata e celebrazioni 25 aprile - Alpini
26 apr	Oratorio	Amici in Cammino	3° incontro x camminata e festa oratorio
3 mag	Monasterolo	Acca	Incontro conviviale
11/15mag	Lazzaretto	Amici del Cuore	Gran fondo Felice Gimondi
13 mag	Bergamo	Acp - Hospice	Gran Gala
16 mag	Bergamo	Paolo Belli	Tutto Bene - Testimonianza di vita
19/22 mag	Torre Boldone	Amici del Cuore-Oratorio	Oratorio in Festa - 15^ Camminata Amici in Cammino
21 mag	Torre Boldone	Aida	40° Fondazione
6-23 giu	Area Feste	Comitato Feste	Montaggio stand e attrezzature feste
3 giu	Torre Boldone	Amici del Cuore	Incontro Festa Ghost x informazioni
12 giu	Torre Boldone	Comunità Nadia	Giornata di condivisione
13 giu	Bergamo	CSV	Rischio telematico x associazioni
21 giu	Torre Boldone	Parrocchia	Incontro per S. Martino
14 lug	Torre Boldone	Circolo Don Sturzo	Incontro x varie su Festa in corso
15 lug	Oratorio Torre	Amici del Cuore	Consegna donazione alla serata finale del Cre
22-31 lug	Area Feste	Amici del Cuore	26^ Festa del Cuore
29-2 set	Area Feste	Comitato Feste	Smontaggio attrezzature feste e pulizie
05 set	Torre Boldone	Comune	Accordi Raccolta fondi x Terremoto

10 set	Torre Boldone	Comune-Polisport.	Intitolazione palestra a Raffaele Martini
13 set	S. Margherita	Comitato S. Martino	Incontro x Festa S. Martino
17 set	Bergamo	ABSMPS	Incontro Sclerosi Madonna del Bosco
21 set	Torre Boldone	Chiesetta Palazzolo	Presentazione restauro quadri Chiesa Mortini
24-25 set	Torre Boldone	Alpini- Cuore- Prot.	Raccolta fondi per Terremoto Tolentino
30 set	Mozzo	ACP – Hospice	Teatro x Raccolta fondi acceleratore lineare
4 ott	Torre Boldone	Alpini – Cuore	Programma S. Martino
15-16 ott	Bergamo	Casa Felicina	Festa comunità di accoglienza
22 ott	Teatro Gamma	Amici del Cuore	Serata della Solidarietà
23 ott	Crespi d'adda	Amici del Cuore	Visita villaggio – S. Messa - Pranzo conviviale
24 ott	Torre Boldone	Comune	Accordi x raccolta fondi Teerremoto
28 ott	Torre Boldone	Circolo Don Sturzo	Le ragioni del Sie del NO
29 ott	Ranica	Missione Calcutta	Serata beneficenza
05 nov	Municipio Torre	Comune-Alpini	Celebrazione 4 novembre – Divis. Acqui
9 nov	Torre Boldone	Circolo Don Sturzo	Presentazione libro Torre Boldone
3-13 nov	S. Martino Vecchio Giardini comunali	Comitato S. Martino	Festa del Foiole - Bancarelle della solidarietà – Microprogetto sostegno all'oratorio
16-18 nov	Bergamo	CSV	Stati generali volontariato Bergamasco
20 nov	Tolentino	Alpini-Cuore-Comit	Viaggio a Tolentino consegna raccolta fondi
24 nov	S. Margherita	Comitato S. Martino	Progetto solidarietà - risultati e valutazioni
29 nov	Palamonti	Phb Polisportiva	Cena di solidarietà
28-29 nov	Colle Aperto	Paolo Belli	Vendita Stelle di Natale
3 dic	Torre Boldone	Mantello	Cena solidarietà
4 dic	Torre Boldone	Circolo Don Sturzo	Pranzo conviviale dell'Amicizia
9 dic	Bergamo	Missione Calcutta	Testimonianze – Centro S. Bortolomeo
9 dic	Bergamo	Paolo Belli	Stelle di Natale
12 dic	Torre Boldone	Circolo Don Sturzo	Comitato Feste
14 dic	Bergamo	ACP Hospice	Cena Giuliana di solidarietà
15 dic	Torre Boldone	Amici del Cuore	Auguri di Natale – Casetta Alpini
15 dic	Circolo Don Sturzo	Comitato Feste	Incontro per date feste 2016
16 dic	S. Margherita	Circolo D. Sturzo	Presentazione dell'Agenda 2016
17 dic	Bergamo	ABSMPS	Sclerosi Multipla- Auguri Natale
17 dic	Oratorio Ranica	Aiutiamoli a Vivere	Auguri S. Natale
16 dic	Torre Boldone	Ducato P. Pontida	Incontro per Informazioni Comitato Feste
18 dic	Nuova Casa Sole	Paolo Belli	Celebrazione S. Messa e auguri di Natale
22 dic	Torre Boldone	Ducato P. Pontida	Incontro per Informazioni Comitato Feste
18 dic	Hospice	Acp Cure Palliative	Camminata – Bergamo ha un Cuore grande

Il segretario Personeni e il consigliere Valota hanno partecipato a incontri del CSI per approfondire aspetti organizzativi e assicurativi legati alla camminata Amici in Cammino.

## **PARTE SECONDA LA RELAZIONE SOCIALE**

### **I PORTATORI DI INTERESSE E LA RETE DI RELAZIONI**



Gli stakeholder o "portatori di interessi" sono coloro che, in vario modo, possono influenzare o essere influenzati dalle attività dell'Associazione.

### **Soci e volontari**

Sono i soggetti che con il loro lavoro nelle varie iniziative contribuiscono in maggior misura al finanziamento dell'attività dell'Associazione. Sono interessati in particolare ad una rendicontazione puntuale dell'utilizzo delle risorse economiche.

Nel 2016 i volontari che hanno operato nelle varie manifestazioni sono stati 120, di cui 50 sono soci.

### **I sostenitori-donatori**

I sostenitori sono interessati al fatto che le risorse siano utilizzate in perfetta aderenza alle finalità associative secondo criteri di efficacia, efficienza e trasparenza nella loro gestione. L'Associazione raccoglie donazioni dai soci, dai privati, imprese ed enti per finanziare le diverse attività istituzionali.

### **I destinatari delle erogazioni di beneficenza**

Si tratta di famiglie bisognose con persone portatrici di gravi disabilità, gruppi, associazioni, enti, organizzazioni che realizzano progetti di educazione, prevenzione, cura e sostegno della grave marginalità sociale dentro e fuori il nostro territorio, progetti di ricerca scientifica sulle leucemie e sulle malattie rare, progetti di iniziative in ambito sanitario, quali borse di studio per la formazione di medici provenienti dai Paesi in via di sviluppo e acquisto di attrezzature medico-sanitarie, progetti di solidarietà internazionale.

### **La Parrocchia e l'Oratorio di Torre Boldone**

La collaborazione e le relazioni con la Parrocchia e l'Oratorio sono improntate su un'ottica condivisa di promozione di solidarietà sociale.

La manifestazione "Festa Amici in Cammino - Oratorio in Festa" ha lo scopo di sostenere il CRE estivo ed è fondata sulla collaborazione tra l'Associazione e l'Oratorio; numerosi sono i ragazzi, i giovani e i genitori che sono coinvolti nell'organizzazione di questa "festa".

Con la Parrocchia e il Parroco che la rappresenta è sempre cordiale la collaborazione e il sostegno alle molteplici attività di solidarietà promosse dai vari gruppi che la animano, a favore di persone e famiglie in situazioni di fragilità e di grave precarietà. La Parrocchia ospita gratuitamente presso il centro Santa Margherita le riunioni che il Direttivo svolge nel corso dell'anno e concede l'utilizzo del Cine-teatro Gamma sempre gratuitamente per la Serata della Solidarietà.

### **La popolazione**

Ad essa è rivolta l'azione di sensibilizzazione e di informazione sui progetti da sostenere.

### **Il Comune di Torre Boldone**

La collaborazione e la relazione con il Comune è basata su un'ottica di promozione di solidarietà sociale. Il Comune ha dato il patrocinio alla "Festa Amici in Cammino 2016" e un contributo economico per la 15<sup>a</sup> Camminata Gilberto Lanzani a.m.

Il Sindaco, il Parroco e altre autorità, hanno partecipato alla "Serata della Solidarietà e alla Festa del Cuore

### **Le scuole**

Le scuole sono destinatarie delle attività di promozione del volontariato e della cultura alla solidarietà. Collaboriamo alla "Festa di fine anno" delle scuole congiuntamente ad altre associazioni del territorio.

La Festa della Scuola del 2016 non ha potuto svolgersi a causa delle pessime condizioni metereologiche.

### **La rete con le altre associazioni**

Partecipando a incontri e attività promosse dai vari gruppi e associazioni del territorio si è creata una rete di collaborazioni per il raggiungimento delle molte finalità comuni e sostegno reciproco (esempio: Festa dell'Oratorio, Festa della Scuola, Festa di San Martino, etc.)

Importante anche il rapporto con il C.S.V. (Centro Servizi Bottega del Volontariato) di Bergamo che fornisce consulenze gratuite in caso di necessità e organizza periodicamente molteplici corsi di formazione gratuiti. L'Associazione è inoltre affiliata al C.S.I. (Centro Sportivo Italiano) nel cui calendario podistico risulta iscritta la "Camminata Gilberto Lanzani a.m." che si svolge ogni anno la penultima domenica di maggio all'interno della "Festa Amici in Cammino".

### **I mass-media**

I mass-media e social network, pur non essendo coinvolti direttamente nell'attività dell'Associazione, sono interlocutori importanti per la sua visibilità soprattutto in occasione di eventi e di iniziative di solidarietà. I principali mass-media sono: L'Eco di Bergamo, Il Bollettino Parrocchiale, Il Notiziario Comunale, Bergamo TV, Bergamo salute, mentre come social network l'associazione utilizza Uido e Facebook.

### **I fornitori**

Principi di qualità e convenienza caratterizzano la scelta dei fornitori per la fornitura delle tensostrutture, dei materiali e delle derrate alimentari utilizzate nelle manifestazioni. Grazie alle scelte oculate fatte dal Comitato Gestione Feste di cui facciamo parte, riusciamo ad ottenere notevoli economie di scala sui costi di affitto delle tensostrutture, delle varie attrezzature di cucina e bar di uso comune. È risultata molto positiva la scelta di concordare su un unico fornitore delle bevande, sia dal punto di vista organizzativo-funzionale che economico.



# IL PERSEGUIMENTO DELLE FINALITÀ

## QUADRO GENERALE DEL PROCESSO EROGATIVO E DELLE INIZIATIVE SOSTENUTE

### **RICHIESTA DI CONTRIBUTO E MODALITÀ DI RENDICONTAZIONE:**

Abbiamo messo a punto una "Scheda di Valutazione e Selezione Progetti" scaricabile dal sito [www.amicidelcuore.org](http://www.amicidelcuore.org)

### **SOGGETTO DECISORE E CRITERI DI SELEZIONE:**

È il Consiglio Direttivo che decide valutando i criteri di coerenza, efficacia, auto-sostenibilità e misurabilità del progetto.

### **COMUNICAZIONE DEGLI ESITI AI BENEFICIARI:**

Tramite lettera o email e contatto telefonico del Presidente

### **EROGAZIONE CONTRIBUTO:**

Tramite bonifico bancario nel corso della "Serata della Solidarietà degli Amici del Cuore"

	<b>2015</b>	<b>2016</b>
<b>N. TOTALE RICHIESTE PERVENUTE</b>	21	29
<b>N. TOTALE RICHIESTE RINVIATE</b>	8	8
<b>N. TOTALE RICHIESTE ACCOLTE</b>	13	23
<b>IMPORTO TOTALE</b>	<b>60.620,00 €</b>	<b>63.810,00 €</b>

<b>Categorizzazione dei Progetti Finanziati</b>					
<b>Tipologia</b>	<b>Descrizione</b>	<b>2015</b>	<b>Importo</b>	<b>2016</b>	<b>Importo</b>
<b>A</b>	<i>Progetti di enti, associazioni e gruppi di volontariato che si occupano di educazione, prevenzione, cura e sostegno della grave marginalità sociale esistente dentro e fuori il nostro territorio attraverso la comunicazione di valori positivi nel contesto della scuola, dell'oratorio, della famiglia e della società.</i>	6	29.500	11	33.210
<b>B</b>	<i>Progetti e attività di solidarietà internazionale di ONG, istituti religiosi, missionari laici e religiosi.</i>	3	7.320	6	8.800
<b>C</b>	<i>Progetti di aiuto alle famiglie con persone portatrici di gravi disabilità e che vivono in situazioni di precaria autonomia economica.</i>	2	3.800	4	1.800
<b>D</b>	<i>Progetti di ricerca scientifica sulle leucemie e sulle malattie rare promossi da associazioni non profit primarie in campo nazionale.</i>	1	10.000	1	10.000
<b>E</b>	<i>Progetti e iniziative in ambito sanitario, quali borse di studio per la formazione di medici provenienti dai Paesi in via di sviluppo e acquisto di attrezzature medico-sanitarie.</i>	1	10.000	1	10.000
	<b>Totale</b>	<b>13</b>	<b>60.620 €</b>	<b>23</b>	<b>63.810 €</b>

L'Organizzazione che intende effettuare una richiesta di contributo deve consegnare le "Schede di Valutazione e Selezione Progetti", scaricabili dal sito [www.amicidelcuore.org](http://www.amicidelcuore.org) nella sezione 'Chi Siamo' debitamente compilate, unitamente agli allegati e documenti indicati, entro la prima decade di luglio presso la sede dell'Associazione a Torre Boldone (Bergamo) in Via Gaito nr. 5

È altresì possibile compilare e inviare la domanda via e-mail all'indirizzo: [info@amicidelcuore.org](mailto:info@amicidelcuore.org)

Le informazioni e la documentazione richiesta servono all'Associazione per verificare e valutare la coerenza dell'Organizzazione richiedente e del relativo Progetto da finanziare.

È necessario che le informazioni fornite siano veritiere, precise e complete.

Tutte le domande sono valutate dal Consiglio Direttivo, che, in relazione ai risultati della Festa del Cuore, decide entro il 30 settembre di ogni anno se accettare o meno la richiesta di contributo presentata.

In ogni caso tutti i richiedenti ricevono, entro la prima decade di ottobre, una comunicazione scritta e telefonica sull'esito della domanda presentata. In caso di esito positivo l'associazione sarà invitata a partecipare alla "Serata della Solidarietà" organizzata ogni anno presso il cinema "Gamma" di Torre Boldone per presentare pubblicamente una breve sintesi del proprio progetto e ricevere ufficialmente la distinta del bonifico elargito a loro favore.

## **IDENTIFICAZIONE AMBITI DI INTERVENTO**

### **PROGETTI DI TIPOLOGIA "A"**

#### **Progetto "Famiglia adotta Famiglia"**

Beneficiario: Gruppo "Ti Ascolto" – Parrocchia Torre Boldone

Abbiamo destinato **Euro 7.000** al Gruppo Parrocchiale "Ti Ascolto" per l'alto valore del loro progetto che per obiettivo ha quello di un aiuto concreto alle famiglie del paese che vivono un periodo di grave difficoltà e che non riescono, da sole, a sostenere le spese indispensabili per vivere con dignità. La loro competenza aiuta persone singole e famiglie a trovare accoglienza e ascolto, orientamento nei loro problemi personali e famigliari, problemi di lavoro, di pagamento bollette e altri ancora. Una solidarietà fatta di attenzioni e rispetto alla sempre più estesa platea di famiglie di Torre Boldone che si ritrovano a vivere sotto la soglia della povertà.

#### **C.R.E. 2016**

Beneficiario: Oratorio Torre Boldone.

Abbiamo contribuito con **Euro 5.500** al finanziamento delle attività di alto valore formativo ed educativo, delle occasioni di divertimento e animazione per bambini, adolescenti e giovani che l'Oratorio organizza ogni estate con il C.R.E., garantendo la partecipazione anche a ragazzi di famiglie bisognose. Ci siamo riusciti organizzando la 15<sup>a</sup> Festa Amici in Cammino, che grazie alla collaborazione dei tanti amici di varie Associazioni, di educatori, di genitori e di tanti ragazzi dell'Oratorio, hanno consentito la buona riuscita della manifestazione. Nel corso di questa tre giorni di Oratorio in festa c'è stato spazio per tutti, con giochi, tornei, spettacoli e incontri. Una menzione speciale va riconosciuta alla collaudata cucina proposta dagli Amici del Cuore che ha invogliato tante famiglie coi loro figli a ritrovarsi tutti insieme in gioia e letizia con le gambe sotto il tavolo.

#### **Hospice Kika Mamoli di Borgo Palazzo**

Beneficiario: Associazione Cure Palliative ONLUS (ACP) – Hospice Borgo Palazzo.

Sito Internet: <http://www.associazionecurepalliative.it>

Abbiamo destinato **Euro 5.000** a favore dell'Hospice Kika Mamoli di Borgo Palazzo per la qualità di cura e di assistenza prestate e per reclutare medici per l'assistenza domiciliare integrata delle cure palliative. Alla luce della legge 38/2010 e delle collegate delibere regionali, i soggetti accreditati per l'ADI cure palliative devono avvalersi di un medico esperto in cure palliative per la supervisione dei percorsi di cura e assistenza. L'Associazione Cure Palliative ONLUS ha recentemente arruolato con contratto libero professionale due medici di provata esperienza mettendoli a disposizione dell'assistenza domiciliare integrata cure palliative per migliorare la qualità di cura, seguendo i malati inguaribili e le loro famiglie con una supervisione specialistica.

#### **Progetto Neonati pretermine Disabili**

Beneficiario: Fondazione Mimmo Castorina per neonati con gravissime disabilità

Sito Internet: <http://www.fmc-onlus.org>

Abbiamo destinato **Euro 3.000** a favore della Fondazione Mantovani-Castorina per il progetto di sostegno alle famiglie dei neonati pretermine con gravissime disabilità intellettive e neuromotorie. La disabilità grave intellettiva e neuromotoria è una condizione caratterizzata da un'insufficienza mentale grave associata a deficit neuromotori tali da creare totale dipendenza e deficit della comunicazione.

**Progetto Acquisto automezzo trasporto ammalati**

Beneficiario: Volontari per l'assistenza – Villa di Serio

Abbiamo destinato **Euro 3.000** all'Associazione Volontari per l'assistenza per concorrere all'acquisto di un nuovo automezzo adibito al trasporto disabili di Villa di Serio in quanto il mezzo attualmente in uso non è più affidabile e idoneo a trasportare in piena sicurezza delle persone.

**Progetto Sei proprio tu – Cultura del dono**

Beneficiario: A.D.M.O. Bergamo

Abbiamo destinato **Euro 3.000** all'Associazione A.D.M.O. per il progetto di sensibilizzazione alla donazione volontaria di midollo osseo e cellule staminali emopoietiche (CSE) destinato agli studenti universitari ed alla loro iscrizione al Registro Italiano dei donatori di midollo osseo.

**Pro Terremoto a Tolentino**

Beneficiario: Comune di Tolentino

Abbiamo destinato **Euro 3.000** per l'iniziativa di raccolta fondi durata tre giorni promossa congiuntamente dagli Alpini e Amici del Cuore con la partecipazione del Comune, Parrocchia, Protezione civile e Gruppo Antincendio. La nostra donazione, unitamente ai proventi ricavati da diverse attività e col concorso di altre comunità, ha permesso con un apposito viaggio a Tolentino di consegnare nelle mani del Sindaco di quella comunità, il giorno 20 novembre 2016, la cospicua somma di oltre € 27.000

**Servizi Ambulanza**

Beneficiario: Croce Rossa Italiana - Sezione di Villa d'Almè.

Abbiamo donato **Euro 1.500** alla CRI di Villa d'Almè per averci garantito il presidio con ambulanza per tutta la durata delle manifestazioni che abbiamo organizzato a Torre Boldone: la Camminata Gilberto Lanzani e la Festa del Cuore.

**Servizi di Utilità Sociale - Torre Boldone**

Beneficiario: Gruppo Alpini di Torre Boldone

Abbiamo destinato **Euro 1.000** al gruppo Alpini di Torre Boldone per i tanti servizi di utilità sociale che svolge sul territorio, in particolare per lo SFA, Servizio Formazione all'autonomia per i ragazzi disabili. La collaborazione reciproca è di lunga data e anche il 2016 ci ha visti insieme percorrere strade comuni di aiuto concreto e di solidarietà come la raccolta fondi per i terremotati e la Sagra di S. Martino.

**Progetto Nuove Generazioni - Entratico**

Beneficiario: Associazione La 13<sup>a</sup> Stella di Entratico

Abbiamo destinato **Euro 1.000** a favore dell'associazione La 13<sup>a</sup> Stella il cui progetto prevede la realizzazione di percorsi educativi a favore di diversi giovani alcuni dei quali con difficoltà economiche e sociali. Le iniziative spaziano dallo spazio-compiti, percorsi musicali ed emozionali.

### **Aiuto all'Associazione Culturale Villaggio Crespi – Patrimonio Unesco**

Beneficiario: Associazione Culturale Villaggio Crespi

Abbiamo donato **Euro 210** come sostegno all'Associazione Culturale Villaggio Crespi per l'opera che svolgono nel mantenere vivo un patrimonio nel ricordo della rivoluzione industriale, del passaggio dal mondo contadino a quello industriale, del lavoro nelle fabbriche di fine Ottocento, degli industriali illuminati e della nascita dei villaggi operai.

### **PROGETTI DI TIPOLOGIA "B"**

#### **Progetto Costruzione scuola a Besezika – Madagascar**

Beneficiario: Associazione Bimbi del Madagascar

Sito Internet: <http://www.bimbidelmadagascar.org>

Abbiamo destinato **Euro 2.500** all'associazione Bimbi del Madagascar per la costruzione della scuola Ecole Notre Dame du Mont Carmel, sita a Bezezika, distretto ecclesiastico di Morondava (Madagascar). Nel corso degli anni, con questa associazione, abbiamo condiviso e sostenuto diversi progetti di tipo scolastico e ospedaliero.

#### **Progetto Aiuto orfani scuola materna di N'DAKRO – Costa d'Avorio**

Beneficiario: Missionario Don Elvio Nicoli

Abbiamo destinato **Euro 2.000** a sostegno degli scolaretti orfani della scuola materna ed elementare di N'Dakro gestite dal missionario Don Elvio Nicoli ex curato di Torre Boldone. La segnalazione ci è pervenuta dalla Signora Emanuela del Gruppo Missionario Parrocchiale.

#### **Loev Bielorussia – Pro Chernobyl**

Beneficiario: Fondazione Aiutiamoli a Vivere - Comitato di Ranica

Sito Internet: <http://www.aiutiamoliavivereranica.it>

Abbiamo destinato **Euro 2.000** al Comitato di Ranica che da molti anni persegue il progetto di accoglienza in famiglia di tanti bambini Bielorussi di Leov. L'aiuto è finalizzato a sostenere microprogetti di aiuto agli asili, alle scuole, all'ospedale e ad alcune famiglie indigenti di quella cittadina, luogo di provenienza dei bambini ospitati. Diverse persone della nostra associazione nel corso degli anni hanno condiviso l'esperienza di ospitare alcuni bambini e di aver visitato la loro comunità a Leov in Bielorussia.

#### **Microprogetto Un sorriso per Pius Lutokei – Moroto - Uganda**

Beneficiario: Istituto Suore Missionarie Pie Madri della Nigrizia

Abbiamo destinato **Euro 1.000** al microprogetto di aiuto per questo bambino nato con gravi problemi di vista e abitante nella città di Moroto in Uganda. La richiesta di aiuto di Suor Carla Gherardi missionaria in quella missione, ci è pervenuta dalle associazioni Scacciapensieri e Il Volto di Torre Boldone. Condividiamo il desiderio di Suor Carla che dopo le cure necessarie, un giorno il piccolo Pius possa vedere il suo e il nostro sorriso, un sorriso per Pius Lotukei !

#### **Microprogetto "Sostegno al lavoro donne ospiti de "il Mantello"**

Beneficiario: Casa di accoglienza "Il Mantello" Torre Boldone

Abbiamo destinato **Euro 1.000** al microprogetto di sostegno al lavoro per due donne ospiti della casa di accoglienza Il Mantello di Torre Boldone.



### **Microprogetto "Mantello sull'Oratorio"**

Beneficiario: Oratorio – Parrocchia di S. Martino Torre Boldone

Abbiamo destinato **Euro 300** al microprogetto di solidarietà "Mantello sull'Oratorio" frutto della bancarella nel corso della Festa di S. Martino. Il microprogetto con la finalità di sostenere i lavori di ammodernamento dell'Oratorio, è stato condiviso anche da altre associazioni di solidarietà presenti alla stessa festa con proprie donazioni.

### **PROGETTI DI TIPOLOGIA "C"**

#### **Aiuto a Famiglie in difficoltà**

Beneficiario: Vari nuclei familiari

Abbiamo donato **Euro 1.800** a sostegno di varie famiglie in condizioni di disagio economico con buoni per acquisto alimentari di prima necessità; ad altre abbiamo dato contributi per il pagamento di bollette energetiche. Il Direttivo ha approvato questi interventi di sostegno con oculatezza e per motivi di riservatezza, le generalità delle famiglie restano circoscritte esclusivamente al Consiglio Direttivo

### **PROGETTI DI TIPOLOGIA "D"**

#### **Sostegno per l'alluvione delle due Case del Sole**

Beneficiario: Associazione Paolo Belli Lotta alla leucemia ed altre patologie onlus

Sito Internet: <http://www.associazionepaolobelli.it>

Abbiamo contribuito con **Euro 10.000** al ripristino del pieno funzionamento delle due Case del Sole che hanno subito seri danni dall'alluvione di questa estate. I due centri di ospitalità e formazione per ammalati o familiari di ammalati in cura presso la Divisione di Ematologia e di altri comparti dell'Ospedale Giovanni XXIII non potevano essere dimenticati. Grazie alla generosità di tante persone ed enti, l'attività delle due case non si è mai interrotta ed ha sempre garantito, pur nelle gravissima situazione durata alcuni giorni, il regolare proseguimento della vita delle famiglie ospitate.

### **PROGETTI DI TIPOLOGIA "E"**

#### **Il Cuore dei Bambini – The Heart Of Children (THOC)**

Beneficiario: Associazione Il cuore dei Bambini di Bergamo

Sito Internet: <http://www.theheartofchildren.org>

Abbiamo destinato **Euro 10.000** all'associazione "The Heart of Children" che continua il suo progetto umanitario internazionale per mezzo del quale si propone di aiutare il maggior numero possibile di bambini cardiopatici del terzo mondo e delle nazioni in via di sviluppo. Le zone di intervento nel 2017 saranno ancora il Nepal e lo Zambia. Il progetto prevede: l'invio di team di medici volontari che visitano i bambini cardiopatici selezionati nei villaggi più poveri, (dove non esiste assistenza medica) tramite ecocardiografo portatile; organizzano per i casi più gravi il trasferimento nel centro universitario più vicino ed effettuano gli interventi chirurgici possibili; assicurano la cura dei bambini durante il decorso postoperatorio e durante il follow up con missioni successive (circa tre all'anno). Nell'anno 2017 si prevedono numerose visite diagnostiche e un imprecisato numero di interventi chirurgici.

## LE DONAZIONI EFFETTUATE DALLA NASCITA DELL'ASSOCIAZIONE

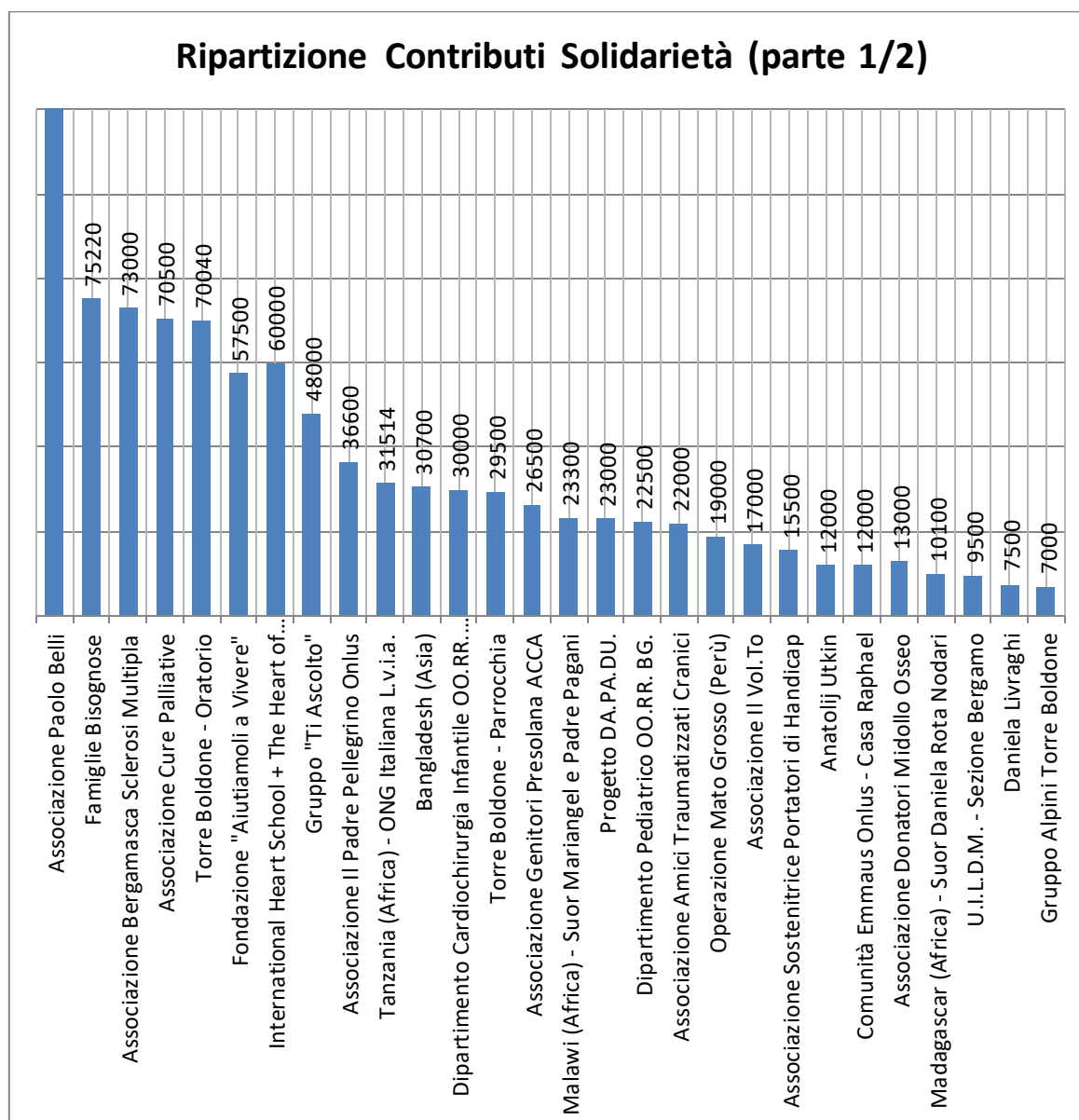
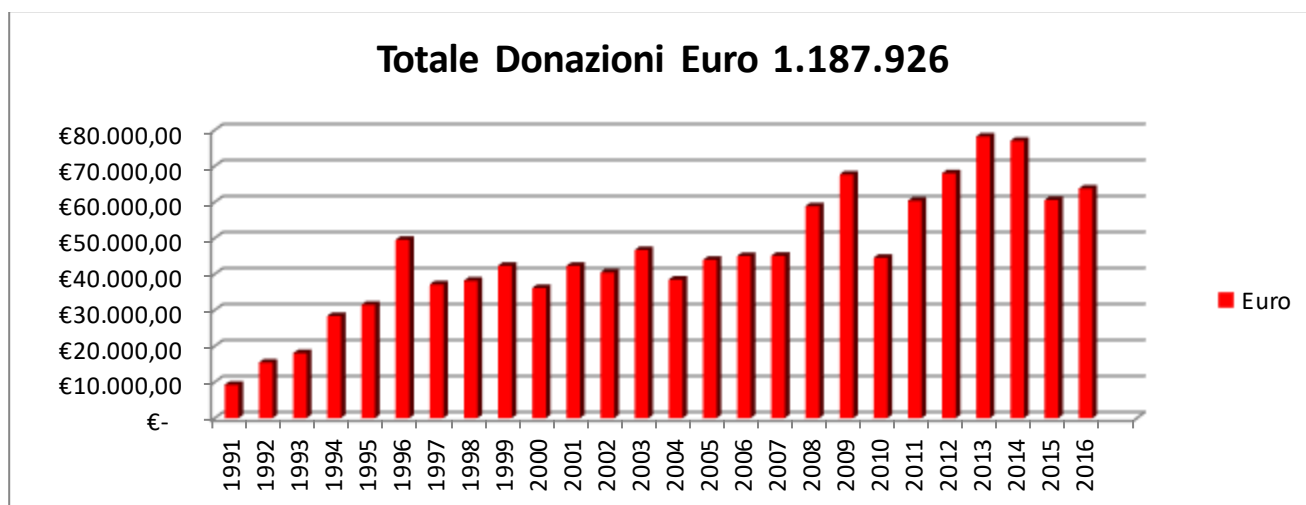

## Ripartizione Contributi Solidarietà (parte 2/2)

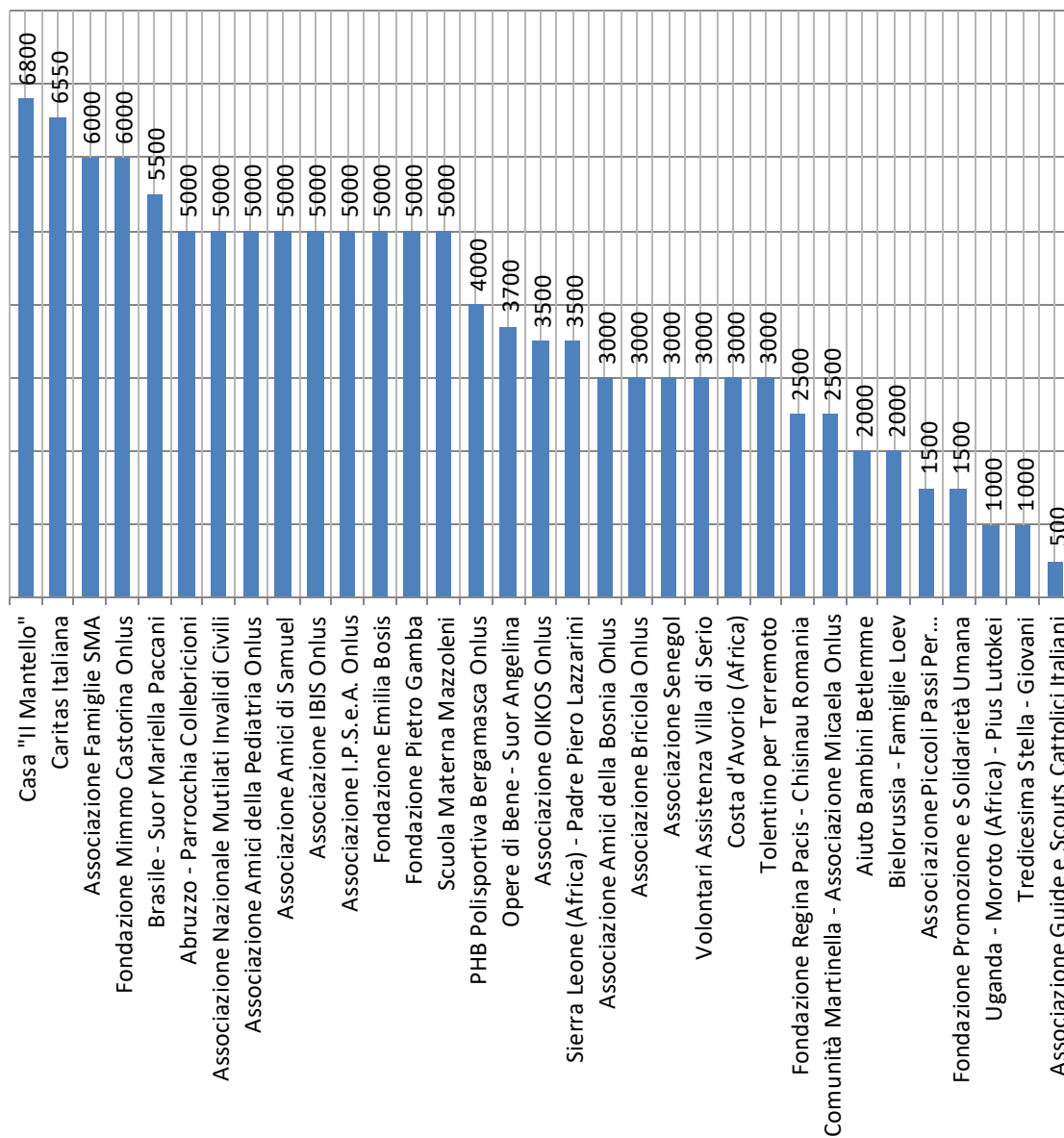

## **OBIETTIVI E SVILUPPI FUTURI**

### **PROGETTI PRIORITARI PER IL 2017**

**Sostegno alle due Casa del Sole dell'Associazione Paolo Belli lotta alle leucemie ed altre patologie Onlus.**

**Sostegno a famiglie di Torre Boldone in situazioni di grave difficoltà.**

**Altri progetti che perverranno nella forma e nei tempi previsti saranno valutati dal Direttivo**

## **ATTIVITÀ DI INFORMAZIONE E SENSIBILIZZAZIONE**

### **Serata della Solidarietà (22 ottobre 2016)**

La Serata della Solidarietà si è svolta in un teatro al completo, dove soci, volontari e simpatizzanti riuniti in un clima di grande allegria hanno molto gradito la brillantissima commedia dialettale in tre atti "Che Famea" offerta dalla Compagnia Isolabella di Villongo S.A. Un appuntamento atteso e importante sia per gli Amici del Cuore che per tutti i sostenitori, un'occasione speciale nella quale rendere pubblici i progetti di solidarietà sostenuti nel 2016. Presenti un mosaico di persone e associazioni che hanno beneficiato di questa solidarietà e che hanno illustrato brevemente i loro progetti e ringraziato commossi. Complimenti generalizzati all'associazione per l'entità raggiunta delle donazioni in ventisei anni di attività. Puntuale e gradita la presenza delle autorità civili e religiose che hanno riconosciuto e apprezzato la notevole valenza sociale e civile del nostro operare.

### **Gita al Villaggio operaio di Crespi d'Adda – (23 settembre 2016)**

Una cinquantina i partecipanti che hanno partecipato alla gita al Villaggio Operaio dove accompagnati da due guide specializzate abbiamo visitato con estremo interesse l'intero villaggio fondato a fine 800 dalla famiglia Crespi. La visita è stata coadiuvata anche con la proiezione di filmati e diapositive d'epoca. Nella bellissima chiesa abbiamo successivamente partecipato alla S.Messa in suffragio degli amici defunti per ritrovarci poi tutti riuniti per il tradizionale pranzo conviviale annuale in un agriturismo a Pontirolo.

### **San Martino a Torre Boldone (da venerdì 4 a domenica 13 novembre 2016)**

Intenso il lavoro di una decina di soci che, in collaborazione col gruppo Alpini e del comitato di San Martino hanno organizzato nell'ambito della Festa di San Martino, la tradizionale Sagra del Foiole. Un modo di tenere vivo il significato della festa, nello spirito di solidarietà che la contraddistingue e dare giusta valenza alle iniziative in atto da oltre dodici anni alle proposte di gruppi, associazioni e istituzioni.

La festa iniziata nel quartiere di San Martino Vecchio con le bancarelle della solidarietà, madonnari, pranzo condiviso e processione del Santo, ha proseguito la settimana successiva nel giardino di Via De Gasperi con un ricco calendario di iniziative: incontri, manifestazioni, gare sportive "La camminata dei Pellegrini del Mantello" quale segno di fratellanza di un'umanità in cammino, bancarelle solidali e la cucina degli Amici del Cuore, dove ha furoreggiato il foiole, tipico piatto della tradizione popolare letteralmente andato a ruba. Da menzionare il successo del pranzo condiviso offerto agli ospiti delle comunità di accoglienza del territorio, un incontro di fratellanza indimenticabile.

### **Pasqua e Natale sulle piazze con la Paolo Belli**

Diversi soci hanno partecipato alle campagne di raccolta fondi con la vendita delle Uova Pasquali e delle Stelle di Natale a favore dei progetti legati all'ospitalità delle due Case del Sole promosse dall'Associazione Paolo Belli con la quale manteniamo da oltre vent'anni rapporti di grande amicizia e di stretta collaborazione.



## ATTIVITÀ DI RACCOLTA FONDI

L'Associazione nel 2016 ha ricevuto:

- |                                       |                |
|---------------------------------------|----------------|
| • quote associative per               | 1.985,00 euro  |
| • donazioni da persone fisiche per    | 12.418,00 euro |
| • donazioni da persone giuridiche per | 8.150,00 euro  |
| • contributi da enti pubblici per     | 100,00 euro    |

Per finanziare l'attività di beneficenza l'Associazione ha inoltre potuto contare sull'avanzo derivante dalla realizzazione di due feste popolari, di cui si rende conto qui di seguito.

Si precisa che la nostra Associazione, avendo per finalità la beneficenza ad altre associazioni, ha ritenuto non opportuno candidarsi come soggetto beneficiario del 5 per mille, preferendo lasciare ai propri soci e sostenitori la scelta di diretta dei soggetti beneficiari.

### **Festa Amici in Cammino - Oratorio in Festa - 15<sup>a</sup> Camminata Gilberto Lanzani a.m.**

Grande il lavoro organizzativo di preparazione della Festa dell'Oratorio che include la camminata Gilberto Lanzani a.m. svolta dal 19 al 22 maggio 2016. Quattro giorni di intensa attività ludica, sportiva e culinaria i cui proventi sono da sempre destinati totalmente al CRE. Fondamentale la collaborazione con i genitori, gli educatori, i ragazzi stessi e alcune discipline della Polisportiva, nella fase preparatoria dei calendari dei vari tornei e gare. Grande l'entusiasmo e il tifo durante gli eventi in special modo quelli con coinvolti i bambini più piccoli. La quindicesima edizione della camminata non competitiva sulle colline di Torre, è stata un successo: molti i gruppi podistici del CSI e numerose le famiglie che hanno percorso la domenica mattina i sentieri sui colli della Maresana, per poi scendere verso San Rocco e far ritorno in Oratorio. Nel pomeriggio della domenica abbiamo accompagnato, guidati dalla bravissima Rosella Ferrari dell'associazione Dintorni, gli amici diversamente abili di Villa Mia ad una visita all'Accademia Carrara. Un'emozione grande e intensa a diretto contatto con una serie incredibile di opere d'arte. Un pomeriggio di scoperta un po' diverso dal solito, ricco di bellezza e emozioni. Le serate con degustazione della cucina casereccia del Cuore, le finali dei tornei etc. hanno concluso con meritata soddisfazione di tutti, la quindicesima edizione di Oratorio in Festa.

Entrate: 10.694,02 euro - Uscite: 5.865,33 euro - Utile: 4.828,69 euro  
Per maggiori dettagli vedere "Conto Economico Festa Amici in Cammino"

### **26<sup>a</sup> Festa Del Cuore**

La Festa del Cuore ha tagliato il traguardo della ventiseiesima edizione. Tappa obbligatoria nelle allegre serate estive di Torre Boldone per soci e sostenitori degli Amici del Cuore e per tutta la gente che da sempre e in gran numero risponde all'appello intrinseco di solidarietà che da sempre la caratterizza. Un happening socializzante con il fine pratico di raccogliere risorse da devolvere in beneficenza a sostegno di progetti e iniziative di solidarietà e di cooperazione internazionale. Difficile quantificare in termini economici l'impegno del centinaio di volontari che per dieci giorni e in modi diversi hanno dedicato il proprio tempo e le proprie capacità, per rendere questa festa sempre più funzionale e godibile per tutti. È da sottolineare la caratteristica della nostra cucina casereccia a costi contenuti e gestita completamente dalle nostre cuoche e dal nostro personale, che nel corso degli anni è riuscita a guadagnarsi tanta notorietà risultando particolarmente gradita agli avventori. La manifestazione è stata caratterizzata da un ricco carnet di iniziative culturali e di intrattenimento per grandi e piccoli. Molta la gente presente nei vari stand lungo l'intero arco della festa, al mercatino del libro usato, al raduno del Vespa club, all'esposizione di macchine d'epoca, alle cavalcate dei bambini sui pony, alle immancabili tombolate, alle serate danzanti; tantissime occasioni che ci hanno fatto stare bene insieme.

Entrate: 96.182,67 euro - Uscite: 51.577,37 euro - Utile: 44.605,30 euro  
Per maggiori dettagli vedere "Conto Economico Festa Amici del Cuore"

## VALUTAZIONE SUI RISULTATI ECONOMICI

Nonostante un altro anno difficile e di crescenti difficoltà economiche note a tutti, i risultati ottenuti dall'Associazione sono stati ancora una volta sorprendenti, frutto di un lavoro intenso gestito con grande oculatezza. Abbiamo sostenuto 23 progetti di solidarietà per un importo complessivo di € 63.810.

La lettura successiva del bilancio economico illustrerà come si è giunti alla formazione dell'importo erogato in beneficenza.

### **CONCLUSIONI**

*Carissimi soci e amici, la positiva chiusura del bilancio economico del 2016 non può che trovarci concordi nel ringraziare tutti i collaboratori e anche quei sostenitori esterni, che condividendo gli ideali dell'Associazione si sono prodigati in modi diversi a sostenere le nostre iniziative e i nostri progetti.*

*Un ringraziamento va ai nostri familiari, che pazientemente hanno sopportato le prolungate assenze dalla vita familiare, permettendoci di dedicare tanto tempo, risorse ed energie, a favore dell'associazione.*

*Come Presidente, ringrazio i consiglieri del Direttivo che mi hanno supportato nella gestione dell'Associazione, e che insieme, abbiamo potuto raggiungere gli obiettivi stabiliti.*

*Ogni cosa che facciamo per l'associazione è sostenuta da motivazioni personali uniche e diverse. Ognuno con le proprie storie e peculiarità, condivide con altri volontari lo sforzo di questo camminare insieme verso traguardi comuni di solidarietà. Il sentirsi parte di un gruppo è un'opportunità che consente di mettere a disposizione risorse e potenzialità, anche se talvolta, come in una qualsiasi famiglia, si può riscontrare qualche inevitabile attrito o difficoltà di relazione. Continuiamo insieme a fare le cose in cui crediamo, manifestando la nostra appartenenza agli Amici del Cuore, col sostegno a ogni evento programmato e garantendo la nostra puntuale presenza in ogni attività.*

*In quest'ottica non scordiamoci della lunga strada percorsa col contributo prezioso di ciascuno di noi, sforziamoci nel disegnare scenari futuri trasmettendo a chi ci sta vicino, la forza dei valori in cui crediamo: solidarietà, condivisione, gratuità e rispetto per la sofferenza di tante persone.*

*Emilio Colombo*

## Stato Patrimoniale

Codice	Descrizione		Saldo
<b>10</b>	<b>ATTIVO</b>		
<b>10.10</b>	<b>DISPONIBILITA' LIQUIDE</b>		
10.10.010	DEPOSITI BANCARI E POSTALI		
10.10.010.0002	BCC Banca della Bergamasca c- 016 160344	E	9.058,27
10.10.010.0003	Banco Posta c 15938244	E	868,93
	Totale DEPOSITI BANCARI E POSTALI	E	9.927,20
10.10.012	DENARO E VALORI IN CASSA		
10.10.012.0001	Cassa	E	1.971,36
	Totale DENARO E VALORI IN CASSA	E	1.971,36
	<b>Totale DISPONIBILITA' LIQUIDE</b>	E	11.898,56
	<b>Totale ATTIVO</b>	E	11.898,56
<b>20</b>	<b>PASSIVO</b>		
<b>20.10</b>	<b>FONDO DI DOTAZIONE</b>		
20.10.020	PATRIMONIO LIBERO		
20.10.020.0020	Riserve accantonate esercizi precedenti	E	9.336,66-
	Totale PATRIMONIO LIBERO	E	9.336,66-
	<b>Totale FONDO DI DOTAZIONE</b>	E	9.336,66-
	<b>Totale PASSIVO</b>	E	9.336,66-
		UTILE DI PERIODO	E 2.561,90

## Conto Economico

Codice	Descrizione		Saldo
<b>50</b>	<b>COSTI</b>		
<b>50.10</b>	<b>ATTIVITA' ISTITUZIONALE</b>		
50.10.020	CONTRIBUTI E DONAZIONI		
50.10.020.0100	Contributi e donazioni	E	63.810,00
	Totale CONTRIBUTI E DONAZIONI	E	63.810,00
	<b>Totale ATTIVITA' ISTITUZIONALE</b>	E	63.810,00
<b>50.30</b>	<b>ALTRI COSTI</b>		
50.30.010	COSTI FINANZIARI		
50.30.010.0010	Spese bancarie e postali	E	191,60
	Totale COSTI FINANZIARI	E	191,60
50.30.020	SPESE GENERALI		
50.30.020.0005	Spese di cancelleria	E	546,48
50.30.020.0008	Spese per sede	E	261,93
50.30.020.0010	Locazioni	E	264,60
50.30.020.0050	Altri costi	E	176,96
	Totale SPESE GENERALI	E	1.249,97
	<b>Totale ALTRI COSTI</b>	E	1.441,57
	<b>Totale COSTI</b>	E	65.251,57
<b>80</b>	<b>RICAVI</b>		
<b>80.10</b>	<b>ATTIVITA' ISTITUZIONALI</b>		
80.10.010	Attività Istituzionale		
80.10.010.0001	Quote associative	E	1.605,00-
80.10.010.0005	Quote associative anno a venire	E	380,00-
80.10.010.0010	Erogazioni liberali da persone fisiche	E	11.168,00-
80.10.010.0015	Erogazioni liberali persone giuridiche	E	5.200,00-
	Totale Attività Istituzionale	E	18.353,00-
	<b>Totale ATTIVITA' ISTITUZIONALI</b>	E	18.353,00-
<b>80.30</b>	<b>ALTRE ENTRATE</b>		
80.30.010	Proventi finanziari		
80.30.010.0005	Interessi attivi	E	26,48-
	Totale Proventi finanziari	E	26,48-
	<b>Totale ALTRE ENTRATE</b>	E	26,48-
	<b>Totale RICAVI</b>	E	18.379,48-
<b>82</b>	<b>RACCOLTA FONDI</b>		
<b>82.10</b>	<b>FESTA AMICI CAMMINO</b>		
82.10.005	Entrate Festa Amici Cammino		
82.10.005.0001	Proventi da sagra	E	6.800,02-
82.10.005.0002	Proventi da iscrizione camminata	E	2.794,00-
82.10.005.0005	Erogazioni liberali persone giuridiche	E	1.000,00-
82.10.005.0015	Contributi liberali da enti pubblici	E	100,00-
	Totale Entrate Festa Amici Cammino	E	10.694,02-
82.10.010	COSTI FESTA AMICI CAMMINO		
82.10.010.0001	Materiale di consumo sagra	E	4.626,26
82.10.010.0060	Spese per organizzazione	E	1.239,07
	Totale COSTI FESTA AMICI CAMMINO	E	5.865,33

## Conto Economico

Codice	Descrizione		Saldo
	<b>Totale FESTA AMICI CAMMINO</b>	E	4.828,69-
<b>82.12</b>	<b>FESTA AMICI DEL CUORE</b>		
82.12.005	Entrate Festa Amici del Cuore		
82.12.005.0001	Proventi da sagra	E	92.982,67-
82.12.005.0005	Erogazioni Liberali persone giuridiche	E	1.950,00-
82.12.005.0010	Erogazioni Liberali da persone fisiche	E	1.250,00-
	<b>Totale Entrate Festa Amici del Cuore</b>	E	96.182,67-
82.12.010	<b>COSTI FESTA AMICI DEL CUORE</b>		
82.12.010.0001	Materiale di consumo sagra	E	36.701,74
82.12.010.0005	Spese struttura festa	E	10.742,73
82.12.010.0050	Spese autorizzazione	E	4.132,90
	<b>Totale COSTI FESTA AMICI DEL CUORE</b>	E	51.577,37
	<b>Totale FESTA AMICI DEL CUORE</b>	E	44.605,30-
	<b>Totale RACCOLTA FONDI</b>	E	49.433,99-
	UTILE DI PERIODO	E	2.561,90

## Stato Patrimoniale

Codice	Descrizione	Saldo	Codice	Descrizione	Saldo
<b>10</b>	<b>ATTIVO</b>		<b>20</b>	<b>PASSIVO</b>	
<b>10.10</b>	<b>DISPONIBILITA' LIQUIDE</b>		<b>20.10</b>	<b>FONDO DI DOTAZIONE</b>	
10.10.010	DEPOSITI BANCARI E POSTALI		20.10.020	PATRIMONIO LIBERO	
10.10.010.0002	BCC Banca della Bergamasca c- 016 160344	E 9.058,27	20.10.020.0020	Riserve accantonate esercizi precedenti	E 9.336,66
10.10.010.0003	Banco Posta c 15938244	E 868,93		Totale PATRIMONIO LIBERO	E 9.336,66
	Totale DEPOSITI BANCARI E POSTALI	E 9.927,20		<b>Totale FONDO DI DOTAZIONE</b>	E 9.336,66
10.10.012	DENARO E VALORI IN CASSA			<b>Totale PASSIVO</b>	E 9.336,66
10.10.012.0001	Cassa	E 1.971,36			
	Totale DENARO E VALORI IN CASSA	E 1.971,36			
	<b>Totale DISPONIBILITA' LIQUIDE</b>	E 11.898,56			
	<b>Totale ATTIVO</b>	E 11.898,56			
	TOTALE ATTIVITA'	E 11.898,56		TOTALE PASSIVITA'	E 9.336,66
				UTILE DI PERIODO	E 2.561,90
	TOTALE A PAREGGIO	E 11.898,56		TOTALE A PAREGGIO	E 11.898,56

## Conto Economico

Codice	Descrizione	Saldo	Codice	Descrizione	Saldo
<b>50</b>	<b>COSTI</b>		<b>80</b>	<b>RICAVI</b>	
<b>50.10</b>	<b>ATTIVITA' ISTITUZIONALE</b>		<b>80.10</b>	<b>ATTIVITA' ISTITUZIONALI</b>	
50.10.020	CONTRIBUTI E DONAZIONI		80.10.010	Attività Istituzionale	
50.10.020.0100	Contributi e donazioni E	63.810,00	80.10.010.0001	Quote associative E	1.605,00
	Totale CONTRIBUTI E DONAZIONI E	63.810,00	80.10.010.0005	Quote associative anno a venire E	380,00
	<b>Totale ATTIVITA' ISTITUZIONALE</b> E	63.810,00	80.10.010.0010	Erogazioni liberali da persone fisiche E	11.168,00
<b>50.30</b>	<b>ALTRI COSTI</b>		80.10.010.0015	Erogazioni liberali persone giuridiche E	5.200,00
50.30.010	COSTI FINANZIARI			<b>Totale Attività Istituzionale</b> E	18.353,00
50.30.010.0010	Spese bancarie e postali E	191,60	<b>Totale ATTIVITA' ISTITUZIONALI</b> E	18.353,00	
	<b>Totale COSTI FINANZIARI</b> E	191,60	<b>80.30</b>	<b>ALTRE ENTRATE</b>	
50.30.020	SPESE GENERALI		80.30.010	Proventi finanziari	
50.30.020.0005	Spese di cancelleria E	546,48	80.30.010.0005	Interessi attivi E	26,48
50.30.020.0008	Spese per sede E	261,93		<b>Totale Proventi finanziari</b> E	26,48
50.30.020.0010	Locazioni E	264,60		<b>Totale ALTRE ENTRATE</b> E	26,48
50.30.020.0050	Altri costi E	176,96		<b>Totale RICAVI</b> E	18.379,48
	<b>Totale SPESE GENERALI</b> E	1.249,97	<b>82</b>	<b>RACCOLTA FONDI</b>	
	<b>Totale ALTRI COSTI</b> E	1.441,57	<b>82.10</b>	<b>FESTA AMICI CAMMINO</b>	
	<b>Totale COSTI</b> E	65.251,57	82.10.005	Entrate Festa Amici Cammino	
<b>82</b>	<b>RACCOLTA FONDI</b>		82.10.005.0001	Proventi da sagra E	6.800,02
<b>82.10</b>	<b>FESTA AMICI CAMMINO</b>		82.10.005.0002	Proventi da iscrizione camminata E	2.794,00
82.10.010	COSTI FESTA AMICI CAMMINO		82.10.005.0005	Erogazioni liberali persone giuridiche E	1.000,00
82.10.010.0001	Materiale di consumo sagra E	4.626,26	82.10.005.0015	Contributi liberali da enti pubblici E	100,00
82.10.010.0060	Spese per organizzazione E	1.239,07		<b>Totale Entrate Festa Amici Cammino</b> E	10.694,02
	<b>Totale COSTI FESTA AMICI CAMMINO</b> E	5.865,33		<b>Totale FESTA AMICI CAMMINO</b> E	10.694,02
	<b>Totale FESTA AMICI CAMMINO</b> E	5.865,33	<b>82.12</b>	<b>FESTA AMICI DEL CUORE</b>	
<b>82.12</b>	<b>FESTA AMICI DEL CUORE</b>		82.12.005	Entrate Festa Amici del Cuore	
82.12.010	COSTI FESTA AMICI DEL CUORE		82.12.005.0001	Proventi da sagra E	92.982,67
82.12.010.0001	Materiale di consumo sagra E	36.701,74	82.12.005.0005	Erogazioni Liberali persone giuridiche E	1.950,00

## Conto Economico

Codice	Descrizione		Saldo	Codice	Descrizione		Saldo
82.12.010.0005	Spese struttura festa	E	10.742,73	82.12.005.0010	Erogazioni Liberali da persone fisiche	E	1.250,00
82.12.010.0050	Spese autorizzazione	E	4.132,90		Totale Entrate Festa Amici del Cuore	E	96.182,67
	Totale COSTI FESTA AMICI DEL CUORE	E	51.577,37		<b>Totale FESTA AMICI DEL CUORE</b>	E	96.182,67
	<b>Totale FESTA AMICI DEL CUORE</b>	E	51.577,37		<b>Totale RACCOLTA FONDI</b>	E	106.876,69
	<b>Totale RACCOLTA FONDI</b>	E	57.442,70				
	TOTALE COSTI	E	122.694,27		TOTALE RICAVI	E	125.256,17
	UTILE DI PERIODO	E	2.561,90				
	TOTALE A PAREGGIO	E	125.256,17		TOTALE A PAREGGIO	E	125.256,17





*Amici del Cuore*

Bilancio al 31/12/2016

Stato Patrimoniale

<u>ATTIVO</u>	2.016	2.015	2.014	<u>PASSIVO</u>	2.016	2.015	2.014
IMMOBILIZZAZIONI				PATRIMONIO NETTO			
IMMOBILIZZAZIONI IMMATERIALI							
Altre immobilizzazioni immateriali	-	-	-	Risultato della gestione	2.562	5.679	2.741
TOTALE IMMOBILIZZAZIONI IMMATERIALI	-	-	-	Fondo finanziamento progetti	9.337	15.016	12.275
IMMOBILIZZAZIONI MATERIALI							
Macchine elettroniche ufficio	-	-	-	TOTALE PATRIMONIO NETTO	11.899	9.337	15.016
Attrezzature	-	-	-	FONDI RISCHI ED ONERI	-	-	-
	-	-	-		-	-	-
TOTALE IMMOBILIZZAZIONI MATERIALI	-	-	-				
TOTALE IMMOBILIZZAZIONI	-	-	-	DEBITI			
ATTIVO CIRCOLANTE				Debiti verso fornitori (entro 12 mesi)			
CREDITI				Debiti verso altri finanziatori			
Entro 12 mesi				acconti			
				Debito verso fornitori (entro 12 mesi)			
TOTALE CREDITI	-	-	-	Debiti tributari			
				Debiti verso istituti di previdenza e sicurezza sociale			
ATTIVITA' FINANZIARIE NON COSTITUENTI IMMOBILIZZAZIONI				Altri debiti (entro i 12 mesi)			
Altri titoli	-	-	-				
TOTALE ATTIVITA' FINANZIARIE NON COST. IMMOBILIZZAZIONI	-	-	-	TOTALE DEBITI	-	-	-
DISPONIBILITA' LIQUIDE				RATEI E RISCONTI			
Depositi bancari	9.927	6.414	14.440	Ratei passivi	-	-	-
Depositi postali				Risconti passivi			
Denaro e valori in cassa	1.971	2.922	576	TOTALE RATEI E RISCONTI	-	-	-
TOTALE DISPONIBILITA' LIQUIDE	11.899	9.337	15.016				
TOTALE ATTIVO CIRCOLANTE	11.899	9.337	15.016				
RATEI E RISCONTI							
Ratei attivi	-	-	-				
Risconti attivi							
TOTALE RATEI E RISCONTI	-	-	-				
TOTALE ATTIVO	11.899	9.337	15.016	TOTALE PASSIVO	11.899	9.337	15.016



*Amici del Cuore*

Bilancio al 31/12/2016

Rendiconto gestionale

ONERI	2.016	2.015	2.014	PROVENTI	2.016	2.015	2.014
1) ONERI DA ATTIVITA' TIPICA (finanziamento progettil):				1) PROVENTI DA ATTIVITA' TIPICA:			
Oneri per finanziamento Progetti:				Proventi raccolta fondi per finanziamento progetti specifici			
				Cinque per mille	-	-	-
Contributi e donazioni	63.810	60.620	77.100	Totale proventi raccolta fondi per finanziamento progetti:	-	-	-
	-	-	-	Proventi Istituzionali:			
	-	-	-	Donazioni liberali da privati	16.368	10.720	14.810
	-	-	-	Quote associative	1.985	1.825	1.762
	-	-	-	Donazioni altre			
TOTALE ONERI DA ATTIVITA' TIPICA:	63.810	60.620	77.100	Totale proventi istituzionali:	18.353	12.545	16.572
				TOTALE PROVENTI DA ATTIVITA' TIPICA:	18.353	12.545	16.572
2) ONERI PROMOZIONALI E DI RACCOLTA FONDI				2) PROVENTI DA RACCOLTA FONDI:			
Oneri attività da raccolta fondi:				Proventi da attività di raccolta fondi:			
Festa amici del cammino	5.865	5.896	4.806	Festa amici del cammino	10.694	10.360	10.363
Festa amici del cuore	51.577	52.234	55.455	Festa amici del cuore	96.183	92.573	114.268
Totale oneri attività di raccolta fondi:	57.443	58.130	60.261	Totale proventi attività di raccolta fondi:	106.877	102.933	124.631
Oneri per iniziative di sensibilizzazione:				Proventi iniziative di sensibilizzazione:			
Spese informazione	-	-	-		-	-	-
Seminari	-	-	-		-	-	-
	-	-	-		-	-	-
	-	-	-		-	-	-
Totale oneri per iniziative di sensibilizzazione:	-	-	-	Totale proventi iniziative di sensibilizzazione:	-	-	-
TOTALE ONERI PROMOZIONALE E DI RACCOLTA FONDI:	57.443	58.130	60.261	TOTALE PROVENTI DA RACCOLTA FONDI:	106.877	102.933	124.631
3) ONERI FINANZIARI E PATRIMONIALI:				3) PROVENTI FINANZIARI E PATRIMONIALI:			
Oneri finanziari	192	203	198	Proventi finanziari	26	25	63
Oneri straordinari	-	-	-	Altri proventi straordinari	-	625	-
TOTALE ONERI FINANZIARI E PATRIMONIALI:	192	203	198	TOTALE PROVENTI FINANZIARI E PATRIMONIALI:	26	650	63
4) ONERI DELLA GESTIONE ORDINARIA:							
Servizi							
Personale							
Ammortamento delle immobilizzazioni							
Oneri diversi di gestione	1.250	2.855	965				
TOTALE ONERI DELLA GESTIONE ORDINARIA:	1.250	2.855	965				
TOTALE ONERI	122.694	121.808	138.524	TOTALE PROVENTI:	125.256	116.128	141.266
RISULTATO DELLA GESTIONE	2.562	- 5.680	2.742	RISULTATO DELLA GESTIONE			
TOTALE A PAREGGIO	125.256	116.128	141.266	TOTALE A PAREGGIO	125.256	116.128	141.266



## Amici del Cuore

Bilancio di previsione 2017

Rendiconto gestionale

ONERI	2.017	2.016	2.015	PROVENTI	2.017	2.016	2.015
1) ONERI DA ATTIVITA' TIPICA (finanziamento progetti):				1) PROVENTI DA ATTIVITA' TIPICA:			
Oneri per finanziamento Progetti:				Proventi raccolta fondi per finanziamento progetti specifici			
				Cinque per mille	-	-	-
				Totale proventi raccolta fondi per finanziamento progetti:	-	-	-
Contributi e donazioni	54.000	63.810	60.620	Proventi Istituzionali:			
	-	-	-	Donazioni liberali da privati	12.000	16.368	10.720
	-	-	-	Quote associative	2.000	1.985	1.825
	-	-	-	Donazioni altre			
	-	-	-	Totale proventi istituzionali:	14.000	18.353	12.545
TOTALE ONERI DA ATTIVITA' TIPICA:	54.000	63.810	60.620	TOTALE PROVENTI DA ATTIVITA' TIPICA:	14.000	18.353	12.545
2) ONERI PROMOZIONALI E DI RACCOLTA FONDI:				2) PROVENTI DA RACCOLTA FONDI:			
Oneri attività da raccolta fondi:				Proventi da attività di raccolta fondi:			
Festa amici del cammino	6.000	5.865	5.896	Festa amici del cammino	10.000	10.694	10.360
Festa amici del cuore	52.000	51.577	52.234	Festa amici del cuore	90.000	96.183	92.573
Totale oneri attività di raccolta fondi:	58.000	57.443	58.130	Totale proventi attività di raccolta fondi:	100.000	106.877	102.933
Oneri per iniziative di sensibilizzazione:				Proventi iniziative di sensibilizzazione:			
Spese informazione	-	-	-		-	-	-
Seminari	-	-	-		-	-	-
Totale oneri per iniziative di sensibilizzazione:	-	-	-	Totale proventi iniziative di sensibilizzazione:	-	-	-
TOTALE ONERI PROMOZIONALE E DI RACCOLTA FONDI:	58.000	57.443	58.130	TOTALE PROVENTI DA RACCOLTA FONDI:	100.000	106.877	102.933
3) ONERI FINANZIARI E PATRIMONIALI:				3) PROVENTI FINANZIARI E PATRIMONIALI:			
Oneri finanziari	200	192	203	Proventi finanziari	50	26	25
Oneri straordinari	-	-	-	Altri proventi straordinari	-	-	625
TOTALE ONERI FINANZIARI E PATRIMONIALI:	200	192	203	TOTALE PROVENTI FINANZIARI E PATRIMONIALI:	50	26	650
4) ONERI DELLA GESTIONE ORDINARIA:							
Servizi							
Personale							
Ammortamento delle immobilizzazioni							
Oneri diversi di gestione	1.300	1.250	2.855				
TOTALE ONERI DELLA GESTIONE ORDINARIA:	1.300	1.250	2.855				
TOTALE ONERI	113.500	122.694	121.808	TOTALE PROVENTI:	114.050	125.256	116.128
RISULTATO DELLA GESTIONE	550	2.562	- 5.680	RISULTATO DELLA GESTIONE			
TOTALE A PAREGGIO	114.050	125.256	116.128	TOTALE A PAREGGIO	114.050	125.256	116.128