



**Associazione
Amici del Cuore di Torre Boldone
O.N.L.U.S.**

RELAZIONE DI MISSIONE 2015

**Presentato all'Assemblea dei Soci
in data 23 Marzo 2016**

Un ringraziamento a tutti i soci e volontari che partecipano alla vita associativa da venticinque anni, e a tutti coloro che in forme diverse hanno contribuito a riconfermare gli importanti risultati ottenuti dall'associazione anno dopo anno.

Un ricordo commosso è doveroso anche per tutte quelle persone che nel corso degli anni ci hanno lasciato, le sentiamo ancora a noi vicine a incoraggiare il nostro operare.

25° di Fondazione



INDICE

LETTERA DEL PRESIDENTE

PARTE PRIMA – IDENTITÀ ASSOCIAZIONE AMICI DEL CUORE

- La Storia
- La Missione
- I Soci
- Gli Organi Sociali
- Le Risorse Umane e la Struttura Organizzativa
- La Formazione dei Soci Volontari

PARTE SECONDA – LA RELAZIONE SOCIALE

- I portatori di interesse e la rete di relazioni
- Il perseguimento delle finalità
- Risultati conseguiti
- Obbiettivi e sviluppi futuri
- Attività di informazione e sensibilizzazione
- Attività di raccolta fondi
- Valutazione Economica

PARTE TERZA – BILANCIO DI ESERCIZIO 2015

- Stato patrimoniale 2015 - Bilancio di Verifica Scalare
- Conto economico 2015 - Bilancio di Verifica Scalare
- Stato patrimoniale 2015 - Bilancio di Verifica Contrapposto
- Conto economico 2015 - Bilancio di Verifica Contrapposto
- Bilancio di previsione 2016 – Rendiconto gestionale

LETTERA DEL PRESIDENTE

Questo Bilancio Sociale viene pubblicato immediatamente prima dell'Assemblea elettiva del nuovo direttivo 2016-2018 e che da oltre venticinque anni mi vede Presidente. Ruolo che ho accettato e ricoperto sin dall'inizio con grande responsabilità cercando di essere un buon "timoniere" in grado di non perdere la rotta anche in tempi che stanno diventando estremamente complessi. Mi piacerebbe anche riuscire a passare il testimone ad un nuovo Presidente appena questo si renderà possibile.

Credo di trovare tutti d'accordo se dico che gli Amici del Cuore sono da molti conosciuti ed apprezzati come una realtà molto concreta, cioè che sostiene e realizza progetti con un impegno diretto sul campo. Credo che questa nostra concretezza, insieme ai nostri valori e le nostre forti motivazioni debbano sempre stare alla base di ogni nostra azione e, come siamo riusciti a fare fino ad ora, essere la leva che ci fa superare qualsiasi tipo di incomprensione e difficoltà.

Sono anche convinto che gli Amici del Cuore abbiano raggiunto in questi venticinque anni dei traguardi importanti perché sono sempre stati capaci di fare scelte coraggiose, in molte occasioni siamo stati bravi a vedere un po' più in là del nostro naso e a fare delle scommesse su dei progetti che si sono poi dimostrati vincenti. Mi piacerebbe quindi che la nostra Associazione non perdesse questa capacità di guardare oltre e di fare scelte che continuino a farci sognare che un mondo più giusto e solidale è possibile.

Se il bilancio economico di una associazione analizza i risultati, il bilancio sociale analizza soprattutto le intenzioni. O meglio, la coerenza tra le iniziative messe in campo e il fine che ci si è proposto. Ha, infatti, lo scopo non tanto di sapere quanto si è fatto, ma di verificare se quello che si è fatto andava fatto e lo si è fatto bene. Il bilancio sociale, da questo punto di vista, si può assimilare ad un tempo di ripensamento, di ricognizione attenta, di analisi critica di quanto è stato fatto alla luce del fine. Perché il fine è e rimane la sola cosa importante. Un impegno, quello della rendicontazione sociale, assunto con il desiderio di rendere più accessibile il senso e il significato del nostro operare e, soprattutto, di valutare e migliorarne la ricaduta sociale, cercando di produrre relazioni significative e fiducia diffusa, di attivare nuove risorse da mettere in gioco, di scoprire nuovi aderenti e valorizzare nuove forme di collaborazione.

Da alcuni anni stiamo assistendo anche ad una crisi generale dell'associazionismo italiano, dove associazioni storiche e ben più importanti della nostra faticano a coinvolgere e fidelizzare i propri aderenti. Anche noi non possiamo dire di essere estranei a questo fenomeno, passando dai 107 soci del 2014 agli 89 attuali. Gli Amici del Cuore propongono ai propri aderenti l'adesione a valori importanti attraverso l'impegno in prima persona di ciascuno: mi sembra però che per molti, l'adesione sia più di tipo ideale che non di militanza

associativa e questo non è di per sé negativo, ma se vogliamo far sì che la nostra Associazione continui a vivere, sono indispensabili maggior impegno, passione ed entusiasmo da parte di tutti, specialmente in questo periodo non facile sotto molti aspetti.

Abbiamo amministrato al meglio le risorse derivate dalle varie attività e le donazioni pervenute, mantenendo le spese di gestione entro limiti molto bassi, siamo orgogliosi del risultato ottenuto e ci impegneremo per mantenerlo anche nelle gestioni future.

Non avremmo potuto fare nulla senza di Voi, senza il Vostro sostegno, senza la Vostra fiducia e la Vostra generosità. A voi, cari soci, amici e simpatizzanti, un grazie di Cuore.

Emilio Colombo
Presidente



PARTE PRIMA

IDENTITÀ AMICI DEL CUORE

AMICI DEL CUORE

Nasce nel 1991

Nel 2016 conta su 89 soci e una cinquantina di sostenitori

Effettua donazioni di beneficenza a favore di progetti di rilievo sociale, di aiuto alle persone o famiglie in situazioni di grave difficoltà: nel 2015 ha erogato 60.620 euro per sostenere diversi progetti sul territorio e in provincia anche e all'estero

Raccoglie i fondi attraverso donazioni private e l'organizzazione di due feste popolari.

LA NOSTRA STORIA

Fine estate 1991 - Un gruppo di amici, da anni impegnati nell'organizzazione di varie feste popolari nel paese, decide di dar vita a fine estate ad una nuova festa di solidarietà.

<<.....Proprio dal piacere di stare insieme, di condividere in amicizia queste giornate di festa, è nata l'idea di finalizzare i risultati di questo nuovo evento esclusivamente per finalità solidali e di beneficenza a vantaggio di persone e associazioni o a progetti particolarmente meritevoli.

Così individuiamo anche l'obiettivo e lo scopo della prima festa: AIUTARE i bambini sofferenti per malformazioni e malattie cardiovascolari congenite e non. Qui a Bergamo, come risaputo, abbiamo un ospedale che vanta medici di assoluta eccellenza e attrezzature all'avanguardia per la cura di questi bambini, però sappiamo anche che nonostante tutto questo, molte famiglie hanno risorse insufficienti per fronteggiare nel corso del tempo queste malattie che colpiscono i loro bambini.

È col fine di aiutare queste famiglie che tutto quanto raccoglieremo nel corso della Festa sarà devoluto proprio al reparto di Cardiocirurgia degli Ospedali Riuniti di Bergamo.

Abbiamo quindi bisogno del Vostro aiuto, di Voi, del Vostro sostegno e speriamo che tante altre persone generose aderiscano all'associazione ed entrino a far parte degli "AMICI DEL CUORE". Auguro a tutti un buon divertimento, fiducioso di ritrovarci ancora insieme il prossimo anno ancora più numerosi >>

(tratto dal discorso di apertura della 1^ Festa 1991 del presidente Emilio Colombo)

2 maggio 1994 - Presso lo "Studio Associato Dott. Avv. Paolo Marinelli – Dott. Franco Schiantarelli Notai" viene costituita l'Associazione "Amici del Cuore di Torre Boldone" con rep. N. 70349/8391. I soci fondatori firmatari del presente atto sono: Colombo Emilio Mario (presidente), Tribbia Roberto (vice-presidente), Milesi Alida (segretaria), Mazzocchi Pierangelo, Alberti Luigi Carlino, Fumagalli Celestino, Saravalle Claudia, Alberti Elvira, Colombo Ambrogio.

21 giugno 2004 – L'Associazione "Amici del Cuore di Torre Boldone" riunita in assemblea straordinaria modifica il suo statuto al fine di diventare un'organizzazione di volontariato ONLUS (Organizzazione non lucrativa di attività sociale).

1 luglio 2004 – Viene pubblicato il sito www.amicidelcuore.org per far conoscere le attività dell'Associazione, il suo operare e le sue finalità.

5 dicembre 2004 – L'Associazione "Amici del Cuore di Torre Boldone ONLUS" riceve dall'UNCI (Unione Nazionale Cavalieri d'Italia) il "Premio della Bontà Unci Città di Bergamo" con la seguente motivazione:

<<L'Associazione Amici del Cuore di Torre Boldone, nata con lo scopo di promuovere e sostenere iniziative di carattere umanitario e di solidarietà, ha conseguito nel tempo numerosi e rilevanti obiettivi. Finanziando direttamente progetti di sostegno alla persona o collaborando con altre associazioni, investendo circa 500.000 euro. L'aspetto più significativo di questo operare è stato quello di dare, oltre al sostegno economico, anche grande amicizia e fiducia a persone in gravi situazioni di disagio, aiutandole a non arrendersi, a non sentirsi sole, a continuare a sperare e lottare.>>

31 marzo 2010 e 29 maggio 2010 – L'Associazione "Amici del Cuore di Torre Boldone ONLUS" riunita in assemblea straordinaria, su indicazione dell'Agenzia delle Entrate – Direzione Regionale della Lombardia, adegua il suo statuto in base alle norme vigenti al fine di mantenere l'appellativo di ONLUS e l'iscrizione nell'Anagrafe Unica delle ONLUS.

30 agosto 2011 – La Giunta Comunale candida l'Associazione al Premio per la Pace 2011 promosso dalla Regione Lombardia con la seguente motivazione:

<<L'Associazione Amici del Cuore ha festeggiato nell'anno 2010 venti anni di attività di impegno sociale e di solidarietà. La sua attività, volta a favorire lo sviluppo solidaristico della comunità locale, con particolare riguardo ai risultati, attraverso un'intensa attività ha raggiunto l'obiettivo di finanziare in modo efficace e concreto progetti di solidarietà e di promozione sociale con interventi di beneficenza>>.

13 novembre 2011 – Il presidente Emilio Colombo riceve dal sindaco Dott. Claudio Sessa del Comune di Torre Boldone il premio "San Martino d'Oro" per l'impegno profuso nell'ambito del volontariato e della solidarietà.

<<... Il tempo è passato e quel gruppetto di persone sono diventate un'Associazione, gli Amici del Cuore. Quell'idea che riguardava l'aiuto ai bambini cardiopatici e alle loro famiglie, si è ampliata in decine di altri interventi e progetti di solidarietà e beneficenza, la consapevolezza di essere parte di un grande disegno a volte ci ha spaventato, altre volte consolato, molto più spesso ci ha messo di fronte ai nostri limiti. Quella prima sagra organizzata un po' in sordina, arrangiata alla bella meglio e in modo artigianale grazie all'aiuto di persone generose per promuovere la prima raccolta fondi, è diventata poi la Festa del Cuore, il nostro fiore all'occhiello, la manifestazione dalla quale traiamo ogni anno le principali risorse da destinare in beneficenza.

Quanti progetti sostenuti negli anni, quante richieste di aiuto soddisfatte. Oltre a famiglie, persone, associazioni ed enti del territorio, abbiamo guardato anche oltre l'uscio di casa nostra e abbiamo accolto le richieste di aiuto di missionari religiosi e laici che operano nelle varie parti del mondo, e ancora donazioni per grandi calamità naturali tramite la Caritas o altre Ong. Ogni euro donato e posto in mani sicure si è trasformato in case, scuole, alimenti, medicine, libri, borse di studio, acquedotti e pozzi per l'acqua, ambulatori e dispensari, e molto altro ancora.

Abbiamo percorso questo cammino mantenendo fede al nostro ideale, con tanta umiltà e molto impegno. Non abbiamo fatto nulla di eccezionale o di eclatante; ci siamo spesi in attività normali che sono alla portata di tutti, normali come sono le nostre vite, le vite delle molte persone meno fortunate che abbiamo incrociato sul nostro cammino e alle quali abbiamo cercato di dire dei "sì". È questo che vogliamo ancora continuare a fare, il bene attraverso la solidarietà e la beneficenza. Vorremmo fare di più viste le richieste di aiuto che aumentano in continuazione, non sempre è però possibile, ma quando ci riusciamo, è per tutti noi una grande gioia. Ci sentiamo testimoni di una grande esperienza sociale e umana...>>

Ottobre 2014 – Nella serata della solidarietà del 25 ottobre 2014 viene superata la soglia di un milione di euro devoluti in beneficenza. Una legittima soddisfazione per i numerosi volontari che in tutti questi anni si sono spesi per tanti progetti di solidarietà.

Dicembre 2014 – L'Amministrazione Comunale con la delibera di giunta n. 177 del 6/10/2014 ha assegnato alla nostra associazione un locale da utilizzare come piccola sede presso il Centro Polivalente (vicino alla palestra) dietro alla Piazza del Bersagliere.

Il locale nel corso del 2015 sarà adeguato e attrezzato alle nostre esigenze, dopo lo sgombero e il conferimento in Biblioteca dei vari faldoni e cimeli storici appartenenti all'ex associazione Combattenti e Reduci.

Dicembre 2015 – Il giorno 6 dicembre l'associazione festeggia ufficialmente il 25° di Fondazione con una serie di manifestazioni presso il Centro Parrocchiale S. Margherita alle quali partecipano tutte le associazioni del territorio e quelle beneficiarie nel corso dei 25 anni della nostra attività. L'evento è stato storicizzato anche attraverso l'emissione di uno specifico annullo postale e tre cartoline ricordo.

LA MISSIONE

Amici del Cuore è un'Associazione di volontariato senza scopo di lucro che si propone, partecipando a campagne di informazione e sensibilizzazione ed effettuando erogazioni di beneficenza, di sostenere:

- progetti di enti, associazioni e gruppi di volontariato che si occupano di educazione, prevenzione, cura e sostegno della grave marginalità sociale esistente dentro e fuori il territorio bergamasco attraverso la comunicazione di valori positivi nel contesto della scuola, dell'oratorio, della famiglia e della società;
- progetti e attività di solidarietà internazionale di ONG, istituti religiosi, missionari laici e religiosi
- progetti di aiuto alle famiglie con persone portatrici di gravi disabilità e che vivono in situazioni di precaria autonomia economica;
- progetti di ricerca scientifica sulle leucemie e sulle malattie rare promossi da associazioni non profit primarie in campo nazionale;
- progetti e iniziative in ambito sanitario, quali borse di studio per la formazione di medici provenienti dai Paesi in via di sviluppo e acquisto di attrezzature medico-sanitarie.

Questa attività viene finanziata attraverso la raccolta di donazioni e la realizzazione di feste popolari.



I SOCI

Sono aderenti dell'organizzazione coloro che hanno sottoscritto l'atto di costituzione e lo statuto ("**fondatori**") e quelli che ne fanno richiesta e la cui domanda viene accolta dal Consiglio Direttivo ("**ordinari**") previo il versamento del contributo per l'esercizio sociale in corso.

Il Consiglio Direttivo può accogliere anche l'adesione di "**sostenitori**", che forniscono un sostegno economico alle attività dell'organizzazione, nonché nominare "**aderenti onorari**", persone che hanno fornito un particolare contributo alla vita dell'organizzazione.

Gli aderenti hanno tutti parità di diritti e doveri, ad eccezione degli "aderenti onorari" che non hanno diritto di voto e di essere eletti nel Consiglio Direttivo.

La quota di adesione all'associazione come "socio ordinario" per l'anno 2016 resta confermata a € 15.

Vengono considerati "soci sostenitori" coloro che hanno versato una quota di adesione superiore a € 15.

I soci fondatori ancora partecipanti alla vita associativa sono Colombo Emilio (presidente), Alberti Elvira (consigliere), Fumagalli Celestino (socio), Mazzocchi Pierangelo (volontario) e Tribbia Roberto (volontario).

Dinamica degli aderenti nel biennio 2014-2015			
	2015	2014	Variazione
<i>Soci ordinari</i>	63	86	-23
<i>di cui soci fondatori</i>	1	2	-1
<i>Soci sostenitori</i>	26	21	+5
<i>di cui soci fondatori</i>	2	1	+1
<i>Totale iscritti nel registro dei soci</i>	89	107	-18
<i>Aderenti onorari</i>	31	31	0

Andamento soci ordinari e sostenitori

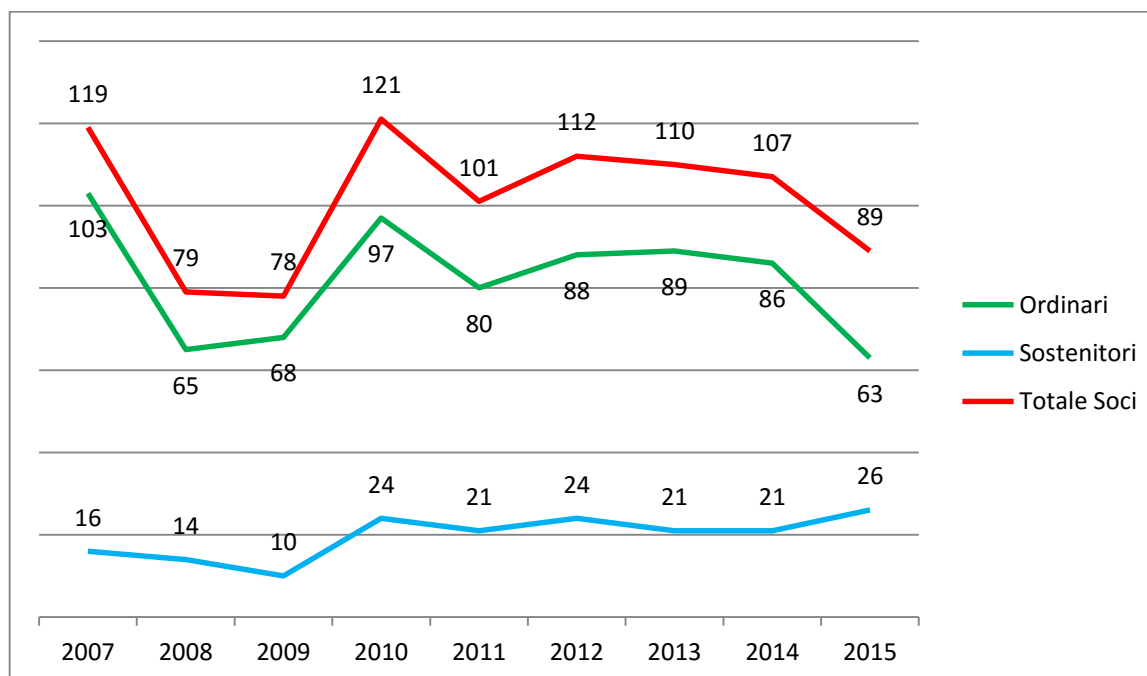

Ripartizione aderenti 2015 per residenza

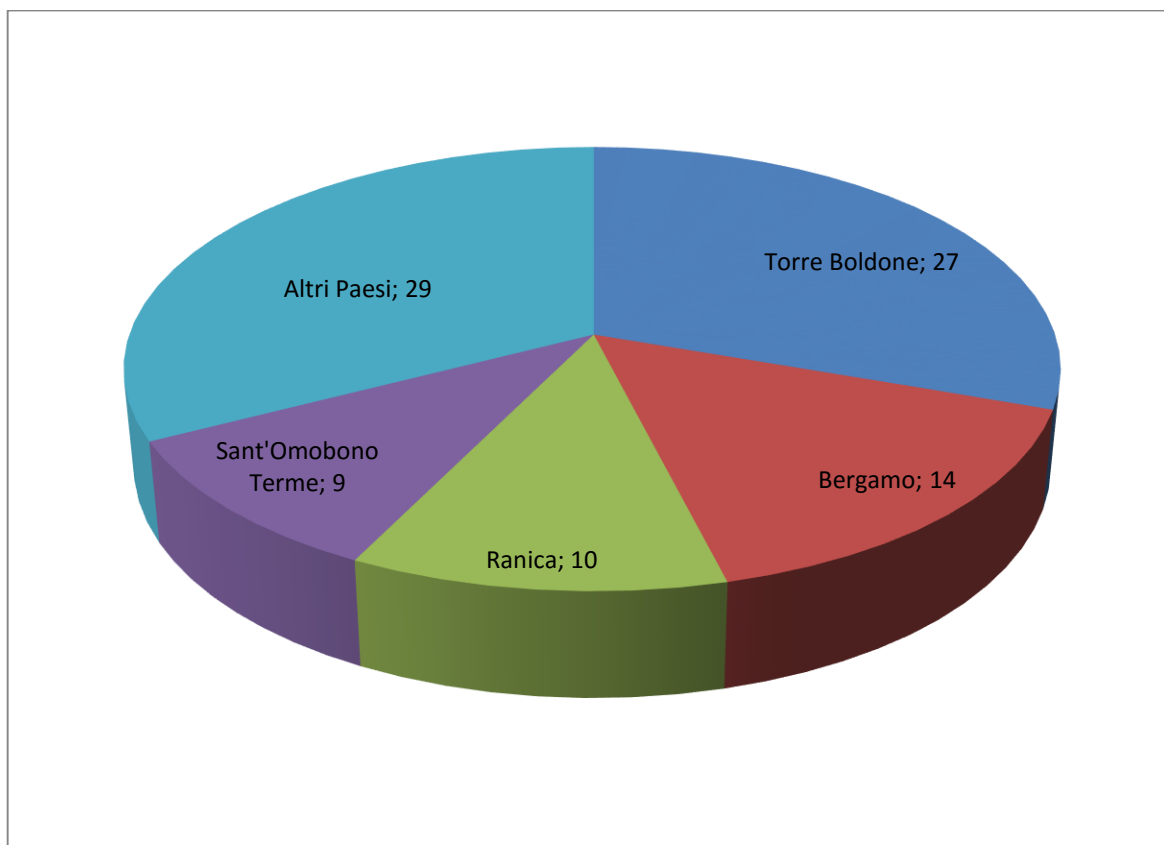

Ripartizione aderenti 2015 per femmine/ maschi

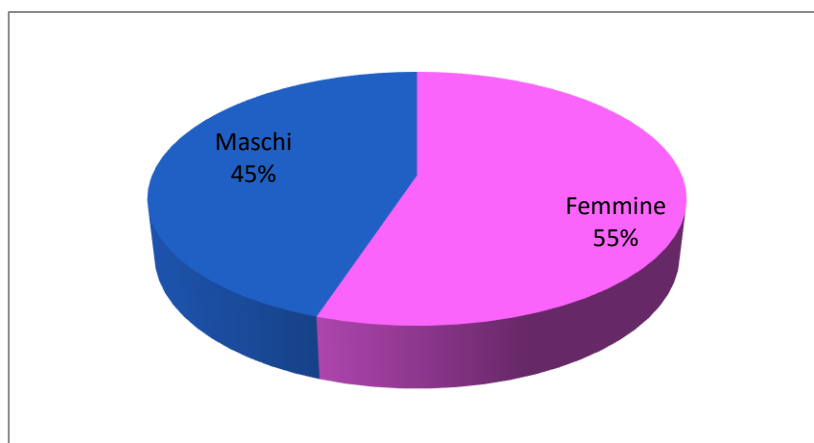

GLI ORGANI SOCIALI

Assemblea degli associati

L'Assemblea è costituita da tutti gli aderenti all'Organizzazione.

La convocazione è fatta in via ordinaria almeno una volta all'anno e comunque ogni qualvolta si renda necessaria per le esigenze dell'organizzazione. L'Assemblea in particolare:

- approva la relazione di attività e il rendiconto economico (Bilancio Consuntivo) dell'anno precedente
- approva il programma e il bilancio di previsione per l'anno successivo
- elegge i componenti degli organi dell'Associazione
- fissa l'ammontare della quota associativa per l'esercizio annuale

Nel 2015 si è riunita il 24 marzo 2015 convocata in via ordinaria con la partecipazione di 31 associati (34,8% degli aventi diritto)

Consiglio Direttivo

Il Consiglio Direttivo è composto da un minimo di cinque ad un massimo di undici componenti. Resta in carica tre anni e i suoi componenti possono essere rieletti. Essi decadono qualora siano assenti ingiustificati per tre volte consecutive.

Compete al Consiglio Direttivo:

- compiere tutti gli atti di ordinaria e straordinaria amministrazione
- eleggere il Presidente e il Vice Presidente
- nominare il Segretario e il Tesoriere

Nel 2015 si è riunito 10 volte con la partecipazione media di 10 consiglieri. Due sessioni di consiglio sono state fatte nel mese di giugno per valutare le richieste di aiuto pervenute, due sessioni sono state annullate perché concomitanti con la Festa del Cuore (agosto) e il 25° di Fondazione (dicembre).

L'attuale Consiglio Direttivo non ha delegato al Presidente o ad un Comitato Esecutivo l'ordinaria amministrazione. L'attività di governo dell'Associazione svolta dal Consiglio Direttivo è stata impegnativa. Ogni mese, il Direttivo si è riunito per discutere e deliberare su ogni attività dell'Associazione, dalla predisposizione del bilancio, alla pianificazione dettagliata di ogni manifestazione programmata. Nel corso dell'anno, il presidente e i singoli consiglieri sono stati chiamati in modi e tempi diversi a rappresentare l'Associazione in molteplici incontri e convegni programmati dal mondo dell'associazionismo Bergamasco, da enti istituzionali, dalla Parrocchia, dal Comune, etc...

Composizione dell'attuale Consiglio Direttivo (in carica nel triennio 2013-2015)

Colombo Emilio Mario	Presidente	Pensionato	65 anni
Merelli Luigi	Vice Presidente	Impiegato	45 anni
Personeni Marino	Segretario	Impiegato	43 anni
Alberti Lorella	Tesoriere	Bancaria	52 anni
Pellegrinelli Carlo	Consigliere – Addetto ai Verbali	Impiegato	43 anni
Alberti Elvira	Consigliere	Casalinga	70 anni
Cristinetti Lorella	Consigliere	Casalinga	56 anni
Colombo Marcello	Consigliere	Pensionato	63 anni
Mazzucchelli Mara	Consigliere	Operaia	44 anni
Poretti Edy	Consigliere	Casalinga	56 anni
Valota Marco	Consigliere	Impiegato	52 anni
Rota Nodari Roberta	Consigliere	Impiegata	45 anni

Presidente

Il Presidente è eletto dal Consiglio Direttivo tra i suoi componenti a maggioranza dei voti.
Ha la firma e la rappresentanza sociale e legale dell'Organizzazione nei confronti di terzi e in giudizi.
Convoca e presiede le riunioni dell'Assemblea, del Consiglio Direttivo e dell'eventuale Comitato Esecutivo.
In caso di necessità e di urgenza assume i provvedimenti di competenza del Consiglio Direttivo, sottoponendoli a ratifica nella prima riunione successiva.
In caso di assenza, di impedimento o di cessazione le relative funzioni sono svolte dal Vice Presidente.

<p>Il Presidente nel corso dell'anno 2015 non ha dovuto adottare alcun provvedimento di competenza del Consiglio Direttivo.</p>

Collegio dei Revisori dei Conti e Collegio dei Garanti

Lo statuto consente (senza obbligo) l'istituzione di un Collegio dei Revisori dei Conti e di un Collegio dei Garanti. Tali organi non sono stati per il momento istituiti.

Tutti i componenti degli organi sociali prestano la loro opera nell'Associazione come volontari e a titolo gratuito, non ricevendo alcuna retribuzione.

LE RISORSE UMANE E LA STRUTTURA ORGANIZZATIVA

L'Associazione può contare sull'attività volontaria di 120 persone, di cui 50 sono anche soci.

Sono 40 le persone che prestano la propria opera con continuità, partecipando attivamente alle varie iniziative proposte dall'Associazione; su di loro si costruisce la base organizzativa per realizzare le feste popolari.

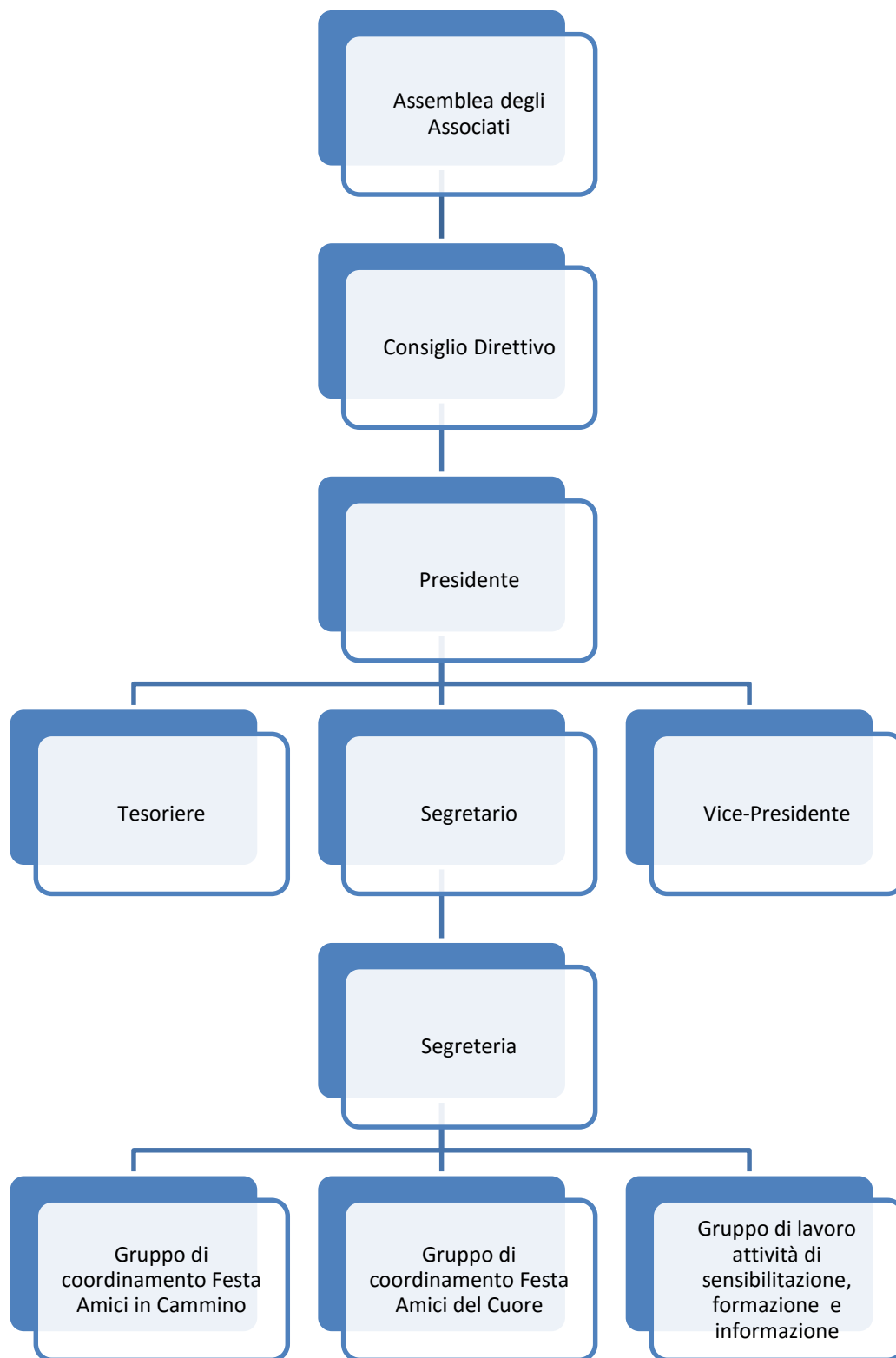

Segreteria

Si avvale della collaborazione del Presidente, Vice-presidente, Segretario, Tesoriere e di alcuni consiglieri. I compiti della Segreteria sono:

- riscossione delle quote associative
- disbrigo della corrispondenza
- compilazione dei libri sociali
- iscrizione dei soci interessati alle diverse attività dell'Associazione
- contatti con i diversi interlocutori dell'associazione

Gruppo di coordinamento Festa Amici in Cammino

Si riunisce pubblicamente presso l'Oratorio di Torre Boldone, a partire dal mese di gennaio. Viene convocato dal Segretario in stretta collaborazione con il Curato dell'Oratorio e si avvale anche della collaborazione di alcune Associazioni di Torre Boldone.

Partecipano alle riunioni il Presidente e i componenti del direttivo degli Amici del Cuore, l'Oratorio con il Curato e i vari responsabili dei settori sportivi, la Polisportiva "La Torre" (basket, calcio a cinque e karate), il Gruppo Pallavolo "La Torre" e l'Associazione Dintorni.

Nel 2015 si è riunito 3 volte.

Gruppo di coordinamento Festa Amici del Cuore

Si avvale della collaborazione di tutto il Consiglio Direttivo, che al suo interno si suddivide i compiti nominando annualmente dei responsabili di settore:

- | | |
|--------------------------------------|--|
| • sezione montaggio strutture | – Alcuni componenti del direttivo |
| • sezione cucina e pulizia | – Alberti Elvira, Merelli Luigi |
| • sezione bar | – Colombo Marcello e Valota Marco |
| • sezione pizzeria | – Colombo Emilio |
| • sezione gelateria | – Rota Nodari Roberta |
| • sezione lotteria | – Colombo Emilio, Poretti Edy, Alberti Elvira |
| • sezione tombola | – Poretti Edy, Colombo Emilio |
| • sezione ruota | – Mazzucchelli Mara |
| • sezione piadina | – Pellegrinelli Carlo |
| • sezione musica | – Simone Americano, Colombo Emilio |
| • manutenzione casse, impianti, luci | – Merelli Luigi |
| • presidio notturno e diurno | – Colombo Emilio |
| • contabilità | – Alberti Lorella, Personeni Marino, Rota Nodari Roberta |

I responsabili hanno il compito, nelle riunioni pre-festa, di raccogliere informazioni sulla presenza dei soci/volontari e in quali giorni sono disponibili, proporre nuove iniziative, richiedere e valutare nuovi fornitori e preventivi sottoponendoli al Direttivo che ha ruolo decisionale nelle scelte. Il direttivo valuta anche le proposte derivanti dal Comitato Feste nel quale siamo rappresentati dal presidente e da due consiglieri, che ogni anno svolge un prezioso lavoro di coordinamento e di raffronto sui preventivi dei vari fornitori al fine di fare scelte economiche oculate e convenienti.

Durante la festa i responsabili hanno facoltà decisionale per ogni problematica che si verifichi, previa consultazione del Presidente. Ogni decisione di tipo economico deve essere invece sottoposta anche all'attenzione del Tesoriere e del Segretario che in accordo col Presidente ne decidono l'approvazione.

Gruppo di lavoro attività di sensibilizzazione, informazione e formazione

Si avvale della collaborazione del presidente, vice-presidente, segretario, tesoriere, di alcuni consiglieri ed alcuni soci volontari.

LA FORMAZIONE DEI SOCI VOLONTARI

Nel 2015 alcuni membri del direttivo hanno partecipato a diversi eventi, incontri e convegni senza oneri per l'Associazione, promossi da diverse associazioni, enti o gruppi sia del paese, della città o della provincia.

Elenco degli eventi ai quali abbiamo partecipato:

Data	Luogo	Organizzato da	Tema
12 gen	Nuova Sede	Noi	Liberato sede materiali combattenti in Comune
19 gen	Nuova Sede	Noi	Prove chiavi - Loghi esterni - cassette posta
27 gen	Bergamo	CSV	Corso per finanziare Associazione 1 parte
3 feb	Bergamo	CSV	Corso per finanziare Associazione 2 parte
5 feb	Bergamo	Paolo Belli	Proposte programmatiche ai sostenitori
6 feb	Torre Boldone	Oratorio	1° Incontro x camminata e festa oratorio
10 feb	Bergamo	CSV	Corso per finanziare Associazione 3 parte
11 feb	Bergamo	Paolo Belli	Consegna documenti e bozza Bilancio
15 feb	Bergamo	Paolo Belli	Inaugurazione Nuova casa del Sole
16 feb	Bergamo	GMS	Incontro x Gran Fondo Felice Gimondi
17 feb	Bergamo	CSV	Corso x finanziare Associazione 4 parte
18 feb	Circolo D. Sturzo	Comitato Feste	1° incontro
26 feb	Oratorio Torre	Amici in cammino	2° Incontro x camminata e festa oratorio
14 mar	Citta Alta	Paolo Belli	Vendita uova Pasquali per Nuova Casa del Sole
15 mar	Citta Alta	Paolo Belli	Vendita uova Pasquali per Nuova Casa del Sole
16 mar	Circolo Don Sturzo	Comitato Feste	2° incontro
19 mar	Gavazzeni	Paolo Belli	Vendita uova Pasquali per Nuova Casa del Sole
19 mar	Torre Boldone	Comune	Incontro solidale per vittime terrorismo
20 mar	Gavazzeni	Paolo Belli	Vendita uova Pasquali per Nuova Casa del Sole
22 mar	Casa S. Stefano	Aspoh	Assemblea annuale
22 mar	S. Tommaso	Paolo Belli	Vendita uova Pasquali per Nuova Casa del Sole
24 mar	Sede Alpini Torre	Amici del Cuore	Assemblea annuale
28 mar	Madonna d. bosco	Absm	Celebrazione S. Messa
28 mar	Torre Boldone	Comune	Inaugurazione nuova sala consigliare
31 mar	Bergamo Auditor.	Comune Bg	Incontro formativo su Affidò
7 apr	Bergamo	Lvia	Incontro dott. Rizzi x Progetto Tanzania New
12 apr	Torre Boldone	Alpini	Festa dei Mortini
13 apr	Circolo Don Sturzo	Comitato Feste	3° incontro
22 apr	S. Margherita	Circolo Don Sturzo	Incontro su energie rinnovabili con Abenergie
24 apr	Torre Boldone	Comune	Sfilata e celebrazioni 25 aprile
28 apr	Curnasco	Acca	Assemblea e Pranzo di solidarietà
29 apr	Oratorio	Amici in Cammino	3° incontro x camminata e festa oratorio
6/10mag	Lazzaretto	Amici del Cuore	Gran fondo Felice Gimondi
07 mag	Torre Boldone	Comune	Incontro con Vigili urbani x Feste estive
13 mag	S. Margherita	Circolo Don Sturzo	Per non dimenticare 1945-2015
13 mag	Teatro Donizetti	Acp Cure Palliative	Gran Galà a favore dell' Hospice
12/17/mag	Oratorio Torre	Amici del Cuore - Oratorio	Festa Oratorio e Camminata Amici in cammino
16 mag	Casa del Sole	Paolo Belli	Posa della statua di Papa Giovanni XXIII
31 mag	Campo Feste	Gruppo Gost	Incontro e cena con associazioni del territorio
06 giu	Scuole Torre	Scuola 1°- 2° grado	Festa di fine anno scolastico
4-18 giu	Area Feste	Comitato Feste	Montaggio stand e attrezzature feste
12 giu	Ranica	Aiutiamoli a vivere	Incontro Ospitalità bambini Bielorussi
16 giu	S. Margherita	Comitato S. Martino	Incontro x Festa S. Martino
10 lug	Oratorio Torre	Amici del Cuore	Consegna donazione alla serata finale del Cre
18 lug	Capriolo	Padre Pellegrino	Cena di solidarietà
29 luglio	Bergamo	Paolo Belli	Relazione attività
31/9 ago	Area Feste	Amici del Cuore	25^ Festa del Cuore
22 ago	Villa di Serio	Aiutiamoli a Vivere	Cena di solidarietà
25/29 ago	Area Feste	Comitato Feste	Smontaggio attrezzature feste e pulizie
03 set	Sorisole	Gisella Bangladesh	S. Messa suffragio
08 set	S. Margherita	Comitato S. Martino	Incontro x Festa S. Martino

13 set	Stresa	Amici del Cuore	Gita isole Borromeo per 25° di fondazione
5/9 sett	Torre-Gorle- Bg	Amici del Cuore	Ricerca nuovo magazzino per Cuore
5 sett	Torre Boldone	S. Martino Vecchio	Incontro con Marcelli x festa S. Martino
11/12 ott	Oratorio	Avis-Aido	Festa della castagna
12 ott	Bergamo	Paolo Belli	Presentazione nuovi progetti x Case del sole
16 ott	Torre Boldone	Gruppo missionario	Testimonianze di animazione missionaria
20 ott	Palamonti	Il cuore dei Bambini	Incontro con dott. Vanini - missioni solidali
24 ott	Teatro Gamma	Amici del Cuore	Serata della Solidarietà
4 nov	Teatro Gamma	Vicariato Bg	Incontro Vescovo con gruppi volontariato
07 nov	Municipio Torre	Comune-Alpini	Celebrazione 4 novembre
7-15 nov	S. Martino Vecchio e Oratorio	Comitato S. Martino	Festa del Foiole - Bancarelle della solidarietà - Microprogetto sostegno al Mantello
11 nov	Teatro Qoelet Bg	Acp	25° Fondazione Hospice Borgo Palazzo
20 nov	S. Margherita	Circolo D. Sturzo	Incontro su "Cara polenta"
26 nov	S. Margherita	Comitato S. Martino	Progetto solidarietà - risultati e valutazioni
29 nov	Palamonti	Phb Polisportiva	Cena di solidarietà
28-29 nov	Colle Aperto	Paolo Belli	Vendita Stelle di Natale
30 nov	Campo Sportivo	Polisportiva	Incontro per informazioni su Festa estiva 2016
4 dic	S. Margherita	Circolo D. Sturzo	Presentazione dell'Agenda 2016
5 dic	Villaggio Gabrieli	Ibis	Rinfresco e scambio auguri S. Natale
6 dic	S. Margherita	Amici del Cuore	Festeggiamenti per 25° di Fondazione
05-06 dic	Via xx settembre	Paolo Belli	Vendita Stelle di Natale
8 dic	Gorle	Circolo Don Sturzo	Pranzo conviviale dell'Amicizia
9 dic	Da Giuliana	Hospice - Acp	Cena solidarietà per Hospice
11 dic	LiceoSeccoSuardo	Acp	Serata musicale per l'Hospice
12 dic	Magazzino Grafital	Amici del Cuore	Trasloco materiali da magazzini old e Aspoh
15 dic	Circolo Don Sturzo	Comitato Feste	Incontro per date feste 2016
18 dic	Oratorio Ranica	Aiutiamoli a Vivere	Auguri S. Natale
19 dic	Palazzolo	Condominio solidale	Auguri S. Natale
20 dic	Nuova Casa Sole	Paolo Belli	Celebrazione S. Messa e auguri di Natale
21 dic	dott Tiraboschi	Bergamo Salute	Intervista da pubblicare sul mensile
22 dic	Sede Acca	Acca	Auguri S. Natale
27 dic	Hospice	Acp Cure Palliative	Camminata - Bergamo ha un Cuore grande

Il segretario Personeni e il consigliere Valota hanno partecipato a incontri del CSI per approfondire aspetti organizzativi e assicurativi legati alla camminata Amici in Cammino.

PARTE SECONDA LA RELAZIONE SOCIALE

I PORTATORI DI INTERESSE E LA RETE DI RELAZIONI



Gli stakeholder o "portatori di interessi" sono coloro che, in vario modo, possono influenzare o essere influenzati dalle attività dell'Associazione.

Soci e volontari

Sono i soggetti che con il loro lavoro nelle varie iniziative contribuiscono in maggior misura al finanziamento dell'attività dell'Associazione. Sono interessati in particolare ad una rendicontazione puntuale dell'utilizzo delle risorse economiche.

Nel 2015 i volontari che hanno operato nelle varie manifestazioni sono stati 120, di cui 50 sono soci.

I sostenitori-donatori

I sostenitori sono interessati al fatto che le risorse siano utilizzate in perfetta aderenza alle finalità associative secondo criteri di efficacia, efficienza e trasparenza nella loro gestione. L'Associazione raccoglie donazioni dai soci, dai privati, imprese ed enti per finanziare le diverse attività istituzionali.

I destinatari delle erogazioni di beneficenza

Si tratta di famiglie bisognose con persone portatrici di gravi disabilità, gruppi, associazioni, enti, organizzazioni che realizzano progetti di educazione, prevenzione, cura e sostegno della grave marginalità sociale dentro e fuori il nostro territorio, progetti di ricerca scientifica sulle leucemie e sulle malattie rare, progetti di iniziative in ambito sanitario, quali borse di studio per la formazione di medici provenienti dai Paesi in via di sviluppo e acquisto di attrezzature medico-sanitarie, progetti di solidarietà internazionale.

La Parrocchia e l'Oratorio di Torre Boldone

La collaborazione e le ottime relazioni con la Parrocchia e l'Oratorio sono improntate su un'ottica condivisa di promozione di solidarietà sociale.

La manifestazione "Festa Amici in Cammino - Oratorio in Festa" ha lo scopo di sostenere il CRE estivo ed è fondata sulla collaborazione tra l'Associazione e l'Oratorio; numerosi sono i ragazzi, i giovani e i genitori che sono coinvolti nell'organizzazione di questa "festa".

Con la Parrocchia e il Parroco che la rappresenta è sempre cordiale la collaborazione e il sostegno alle molteplici attività di solidarietà promosse dai vari gruppi che la animano, a favore di persone e famiglie in situazioni di fragilità e di grave precarietà. La Parrocchia ospita gratuitamente presso il centro Santa Margherita le riunioni che il Direttivo svolge nel corso dell'anno e concede l'utilizzo del Cine-teatro Gamma sempre gratuitamente per la Serata della Solidarietà.

La popolazione

Ad essa è rivolta l'azione di sensibilizzazione e di informazione sui progetti da sostenere.

Il Comune di Torre Boldone

La collaborazione e la relazione con il Comune è basata su un'ottica di promozione di solidarietà sociale.

Il Comune ha dato il patrocinio alla "Festa Amici in Cammino 2015" e un contributo economico per la 14^a Camminata Gilberto Lanzani a.m.

Il Sindaco, il Parroco e altre autorità, hanno partecipato alla "Serata della Solidarietà – alla festa del Cuore e ai festeggiamenti per il 25° di Fondazione dell'associazione.

Le scuole

Le scuole sono destinatarie delle attività di promozione del volontariato e della cultura alla solidarietà. Collaboriamo alla "Festa di fine anno" delle scuole congiuntamente ad altre associazioni del territorio.

La rete con le altre associazioni

Partecipando a incontri e attività promosse dai vari gruppi e associazioni del territorio si è creata una rete di collaborazioni per il raggiungimento delle molte finalità comuni e sostegno reciproco (esempio: Festa dell'Oratorio, Festa Scuole, Festa San Martino, etc.)

Il Presidente ricopre da anni il ruolo di coordinatore del "Comitato Gestione Feste" costituito da cinque gruppi ed associazioni che ogni anno organizzano sul territorio le varie feste estive.

Di rilievo il rapporto con il C.S.V. (Centro Servizi Bottega del Volontariato) di Bergamo che fornisce consulenze per ogni necessità e organizza corsi di formazione gratuiti.

L'Associazione è inoltre affiliata al C.S.I. (Centro Sportivo Italiano) nel cui calendario podistico risulta iscritta la "Camminata Gilberto Lanzani a.m." che si svolge ogni anno la penultima domenica di maggio all'interno della "Festa Amici in Cammino".

I mass-media

I mass-media e social network, pur non essendo coinvolti direttamente nell'attività dell'Associazione, sono interlocutori importanti per la sua visibilità soprattutto in occasione di eventi e di iniziative di solidarietà.

I principali mass-media sono: L'Eco di Bergamo, Il Bollettino Parrocchiale, Il Notiziario Comunale, Bergamo TV, mentre come social network utilizziamo Uido e Facebook.

I fornitori

Principi di qualità e convenienza caratterizzano la scelta dei fornitori per la fornitura sia delle tensostrutture, dei materiali che delle derrate alimentari utilizzate nelle manifestazioni. Grazie alle scelte oculate del Comitato Gestione Feste di cui facciamo parte, riusciamo ad ottenere notevoli economie di scala sui costi di affitto delle tensostrutture, delle varie attrezzature di cucina e bar di uso comune. È risultata molto positiva la scelta di concordare su un unico fornitore bevande, sia dal punto di vista organizzativo-funzionale che economico.

IL PERSEGUIMENTO DELLE FINALITÀ

QUADRO GENERALE DEL PROCESSO EROGATIVO E DELLE INIZIATIVE SOSTENUTE

RICHIESTA DI CONTRIBUTO E MODALITÀ DI RENDICONTAZIONE:

Abbiamo messo a punto una "Scheda di Valutazione e Selezione Progetti" scaricabile dal sito www.amicidelcuore.org

SOGGETTO DECISORE E CRITERI DI SELEZIONE:

È il Consiglio Direttivo che decide valutando i criteri di coerenza, efficacia, auto-sostenibilità e misurabilità del progetto.

COMUNICAZIONE DEGLI ESITI AI BENEFICIARI:

Tramite lettera o email e contatto telefonico del Presidente

EROGAZIONE CONTRIBUTO:

Tramite bonifico bancario nel corso della "Serata della Solidarietà degli Amici del Cuore"

	2014	2015
N. TOTALE RICHIESTE PERVENUTE	28	21
N. TOTALE RICHIESTE RINVIATE	10	8
N. TOTALE RICHIESTE ACCOLTE	18	13
IMPORTO TOTALE	77.100,00 €	60.620,00 €

Categorizzazione dei Progetti Finanziati					
Tipologia	Descrizione	2014	Importo	2015	Importo
A	<i>Progetti di enti, associazioni e gruppi di volontariato che si occupano di educazione, prevenzione, cura e sostegno della grave marginalità sociale esistente dentro e fuori il nostro territorio attraverso la comunicazione di valori positivi nel contesto della scuola, dell'oratorio, della famiglia e della società.</i>	9	31.500	6	29.500
B	<i>Progetti e attività di solidarietà internazionale di ONG, istituti religiosi, missionari laici e religiosi.</i>	4	8.500	3	7.320
C	<i>Progetti di aiuto alle famiglie con persone portatrici di gravi disabilità e che vivono in situazioni di precaria autonomia economica.</i>	3	7.100	2	3.800
D	<i>Progetti di ricerca scientifica sulle leucemie e sulle malattie rare promossi da associazioni non profit primarie in campo nazionale.</i>	1	15.000	1	10.000
E	<i>Progetti e iniziative in ambito sanitario, quali borse di studio per la formazione di medici provenienti dai Paesi in via di sviluppo e acquisto di attrezzature medico-sanitarie.</i>	1	15.000	1	10.000
	Totale	18	77.100 €	13	60.620 €

L'Organizzazione che intende effettuare una richiesta di contributo deve consegnare le "Schede di Valutazione e Selezione Progetti", scaricabili dal sito www.amicidelcuore.org nella sezione 'Chi Siamo' debitamente compilate, unitamente agli allegati e documenti indicati, entro la prima decade di luglio presso la sede dell'Associazione a Torre Boldone (Bergamo) in Via Gaito nr. 5

È altresì possibile compilare e inviare la domanda via e-mail all'indirizzo: info@amicidelcuore.org

Le informazioni e la documentazione richiesta servono all'Associazione per verificare la coerenza dell'Organizzazione richiedente e del relativo Progetto da finanziare.

È necessario che le informazioni fornite siano veritiere, precise e complete.

Tutte le domande sono valutate dal Consiglio Direttivo, che, in relazione ai risultati della Festa del Cuore, decide entro il 30 settembre di ogni anno se accettare o meno a richiesta di contributo presentata.

In ogni caso tutti i richiedenti ricevono, entro la prima decade di ottobre, una comunicazione scritta e telefonica sull'esito della domanda presentata. In caso di esito positivo l'associazione sarà invitata a partecipare alla "Serata della Solidarietà" organizzata ogni anno presso il cinema "Gamma" di Torre Boldone per presentare pubblicamente una breve sintesi del proprio progetto e ricevere ufficialmente la distinta del bonifico elargito a loro favore.

IDENTIFICAZIONE AMBITI DI INTERVENTO

PROGETTI DI TIPOLOGIA "A"

Progetto "Famiglia adotta Famiglia"

Beneficiario: Gruppo "Ti Ascolto" – Parrocchia Torre Boldone

Abbiamo destinato **Euro 10.000** al Gruppo "Ti Ascolto" per l'alto valore del loro progetto che si pone come obiettivo quello di un aiuto concreto alle famiglie del paese che vivono un periodo di grave difficoltà e che non riescono, da sole, a sostenere le spese indispensabili per vivere con dignità. La loro competenza aiuta persone singole e famiglie a trovare accoglienza e ascolto, orientamento nei loro problemi personali e famigliari, problemi di lavoro, di pagamento bollette e altri ancora. Una solidarietà fatta di attenzioni e rispetto alla sempre più estesa platea di famiglie che si ritrovano a vivere sotto la soglia della povertà.

C.R.E. 2015

Beneficiario: Oratorio Torre Boldone.

Abbiamo contribuito con **Euro 5.000** al finanziamento delle attività di alto valore formativo ed educativo, delle occasioni di divertimento e animazione per bambini, adolescenti e giovani che l'Oratorio organizza ogni estate con il C.R.E., consentendo la partecipazione anche a ragazzi di famiglie bisognose. Ci siamo riusciti organizzando la 14^a Festa Amici in Cammino, che grazie alla collaborazione dei tanti amici di varie Associazioni, di educatori, di genitori e di tanti ragazzi dell'Oratorio, hanno consentito la buona riuscita della manifestazione. Nel corso di questa tre giorni di Oratorio in festa c'è stato spazio per tutti, con giochi, tornei, spettacoli e incontri. Una menzione speciale va riconosciuta alla collaudata cucina casereccia proposta dagli Amici del Cuore che ha invogliato tante famiglie coi loro ragazzi a ritrovarsi tutti insieme in gioia e letizia con le gambe sotto il tavolo.

Hospice Borgo Palazzo

Beneficiario: Associazione Cure Palliative ONLUS (ACP) – Hospice Borgo Palazzo.

Sito Internet: <http://www.associazionecurepalliative.it>

Abbiamo destinato **Euro 10.000** a favore dell'Hospice ACP di Borgo Palazzo per reclutare medici per la supervisione dell'assistenza domiciliare integrata delle cure palliative.

Alla luce della legge 38/2010 e delle collegate delibere regionali, i soggetti accreditati per l'ADI cure palliative devono avvalersi di un medico esperto in cure palliative per la supervisione dei percorsi di cura e assistenza. L'Associazione Cure Palliative ONLUS ha recentemente arruolato con contratto libero professionale due medici di provata esperienza mettendoli a disposizione dell'assistenza domiciliare integrata cure palliative per migliorare la qualità di cura, seguendo i malati inguaribili e le loro famiglie con una supervisione specialistica.

Progetto Trasporto sicuro

Beneficiario: Associazione Phb Polisportiva Bergamasca

Sito Internet: <http://www.phb.it>

Abbiamo destinato **Euro 2.000** all'Associazione Phb Polisportiva bergamasca a sostegno del progetto Trasporto sicuro.

Il progetto è finalizzato a sostenere le spese di manutenzione dei pulmini utilizzati per il trasporto degli atleti disabili. È infatti fondamentale che i mezzi siano sempre sottoposti ai vari tagliandi di manutenzione ed essere in grado di trasportare in piena sicurezza gli atleti e i volontari alle competizioni che si svolgono durante l'anno.

Servizi Ambulanza

Beneficiario: Croce Rossa Italiana - Sezione di Villa d'Almè.

Abbiamo donato **Euro 1.500** alla CRI di Villa d'Almè per averci garantito il presidio con ambulanza per tutta la durata delle manifestazioni che abbiamo organizzato a Torre Boldone: la Camminata Gilberto Lanzani e la Festa del Cuore.

Servizi di Utilità Sociale - Torre Boldone

Beneficiario: Gruppo Alpini di Torre Boldone

Abbiamo destinato **Euro 1.000** al gruppo Alpini di Torre Boldone per i tanti servizi di utilità sociale svolti sul territorio, in particolare per lo SFA, Servizio Formazione all'autonomia per le persone disabili. La collaborazione reciproca è di lunga data e anche il 2015 ci ha visti insieme percorrere strade comuni di aiuto concreto e di solidarietà.

PROGETTI DI TIPOLOGIA "B"

Progetto OSPEDALE DI ANZALDO - Bolivia

Beneficiario: Fondazione Pietro gamba Onlus

Sito Internet: <http://www.pietrogambaonlus.org>

Abbiamo destinato **Euro 5.000** alla Fondazione Pietro gamba Onlus per l'acquisto di attrezzature per una campagna di prevenzione-screening per cancro al collo dell'utero, stomaco e intestino; e di un contatore ematologico per il laboratorio di analisi cliniche nell'ospedale di Anzaldo in Bolivia.

La diagnosi di un cancro nella popolazione rurale e distante dalla città, significa per il paziente, doversi assumere il completo trattamento chirurgico ed oncologico che in Bolivia è, ad oggi, a pagamento. Per cultura, tradizioni e credenze il più delle volte dopo la diagnosi segue l'abbandono e la rinuncia a trasferirsi in città per il trattamento oncologico. Questo è dovuto alla mancanza di mezzi, di educazione e di fiducia nel buon esito. Uno screening sulla popolazione che accetta l'analisi gratuita, potrebbe prevenire e proteggere a tempo dalla malattia, prima di un'azione inutile per un male incurabile. La giustificazione per l'acquisto di un contatore ematologico, trae origine dal fatto che l'attuale apparecchiatura presente in laboratorio di analisi cliniche è ormai datata, con le conseguenti inefficienze di una macchina che ha fatto il suo corso. Questo, oltre ad allungare i tempi di attesa, riduce anche la bontà del risultato.

Loev Bielorussia – Pro Chernobyl

Beneficiario: Fondazione Aiutiamoli a Vivere - Comitato di Ranica

Sito Internet: <http://www.aiutiamoliavivereranica.it>

Abbiamo destinato **Euro 2.000** al Comitato di Ranica che da molti anni organizza l'accoglienza in famiglia di tanti bambini Bielorussi di Loiev. L'aiuto è finalizzato a sostenere microprogetti di aiuto agli asili, alle scuole, all'ospedale e ad alcune famiglie indigenti di quella cittadina, luogo di provenienza dei bambini ospitati.

Microprogetto "Allarghiamo il Mantello"

Beneficiario: Casa di accoglienza "Il Mantello" Torre Boldone

Abbiamo destinato **Euro 320** al microprogetto di solidarietà condiviso con le associazioni della Festa di San Martino per il microprogetto di solidarietà destinato alla casa di accoglienza Il Mantello di Torre Boldone.

PROGETTI DI TIPOLOGIA "C"

Aiuto a Famiglie in difficoltà

Beneficiario: Vari nuclei famigliari

Abbiamo donato **Euro 3.800** a sostegno di varie famiglie bisognose. Ad alcune abbiamo dato buoni per acquisto alimentari; mentre a due famiglie in particolari situazioni di disagio economico abbiamo dato contributi per il pagamento di bollette energetiche. Il Direttivo ha approvato questi interventi di sostegno dopo un'accurata valutazione. Per motivi di riservatezza, le generalità di tali famiglie restano circoscritte esclusivamente al Consiglio Direttivo. Nella circostanza che ha visto Don Angelo Ferrari lasciare la nostra comunità per altro incarico, abbiamo ritenuto doveroso ricordare la sua particolare vicinanza alla nostra associazione con una donazione di € 1000 da destinare a suo criterio in beneficenza.

PROGETTI DI TIPOLOGIA "D"

Gocce di Sole

Beneficiario: Associazione Paolo Belli Lotta alla leucemia ed altre patologie onlus

Sito Internet: <http://www.associazionepaolobelli.it>

Abbiamo contribuito con **Euro 10.000** al funzionamento delle due Case del Sole che sono sempre a pieno regime di utilizzo. Due centri di ospitalità e formazione per ammalati o famigliari di ammalati in cura presso la Divisione di Ematologia e di altri settori degli Ospedali Riuniti di Bergamo. I pazienti cronici con malattie ematologiche devono essere sottoposti a due fasi di trattamento: la prima prevede la degenza in ospedale per curare la malattia, la seconda implica un periodo di cura in regime di day-hospital. Ed è proprio in questa seconda fase che i Centri di Ospitalità diventano un servizio gratuito rivolto a coloro che dovendo recarsi frequentemente in Ospedale per visite, esami, terapie, cure e controlli, sono impossibilitati a rientrare quotidianamente al proprio domicilio per motivi di lontananza.

PROGETTI DI TIPOLOGIA "E"

Il Cuore dei Bambini – The Heart Of Children (THOC)

Beneficiario: Associazione Il cuore dei Bambini di Bergamo

Sito Internet: <http://www.theheartofchildren.org>

Abbiamo destinato **Euro 10.000** all'associazione "The Heart of Children" che persegue un progetto umanitario internazionale per mezzo del quale si propone di aiutare il maggior numero possibile di bambini cardiopatici del terzo mondo e delle nazioni in via di sviluppo. Le zone di intervento nel 2016 saranno il Nepal e lo Zambia. Il progetto prevede: l'invio di team di medici volontari che visitano i bambini cardiopatici selezionati nei villaggi più poveri, (dove non esiste assistenza medica) tramite ecocardiografo portatile; organizzano per i casi più gravi il trasferimento nel centro universitario più vicino ed effettuano gli interventi chirurgici possibili; assicurano la cura dei bambini durante il decorso postoperatorio e durante il follow up con missioni successive (circa tre all'anno). Nell'anno 2016 si prevedono circa 300 visite diagnostiche e un imprecisato numero di interventi.

LE DONAZIONI EFFETTUATE DALLA NASCITA DELL'ASSOCIAZIONE

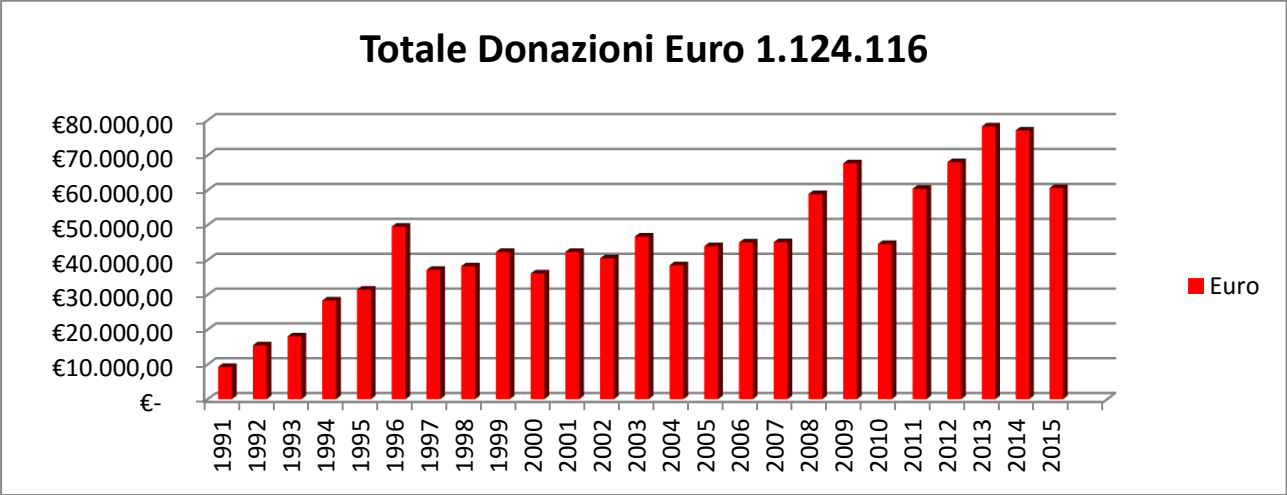

Ripartizione Contributi Solidarietà (parte 1/2)

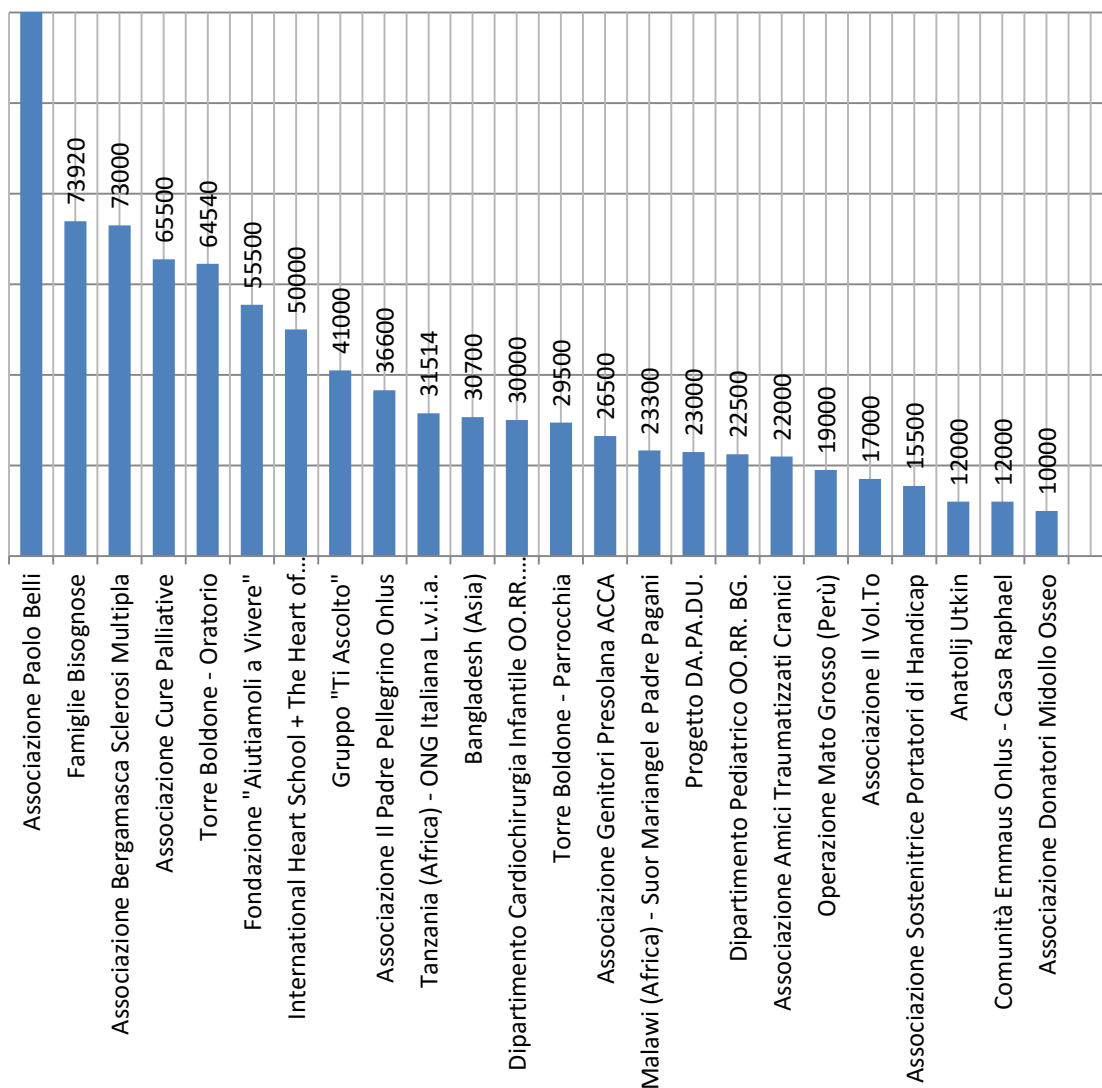

Ripartizione Contributi Solidarietà (parte 2/2)

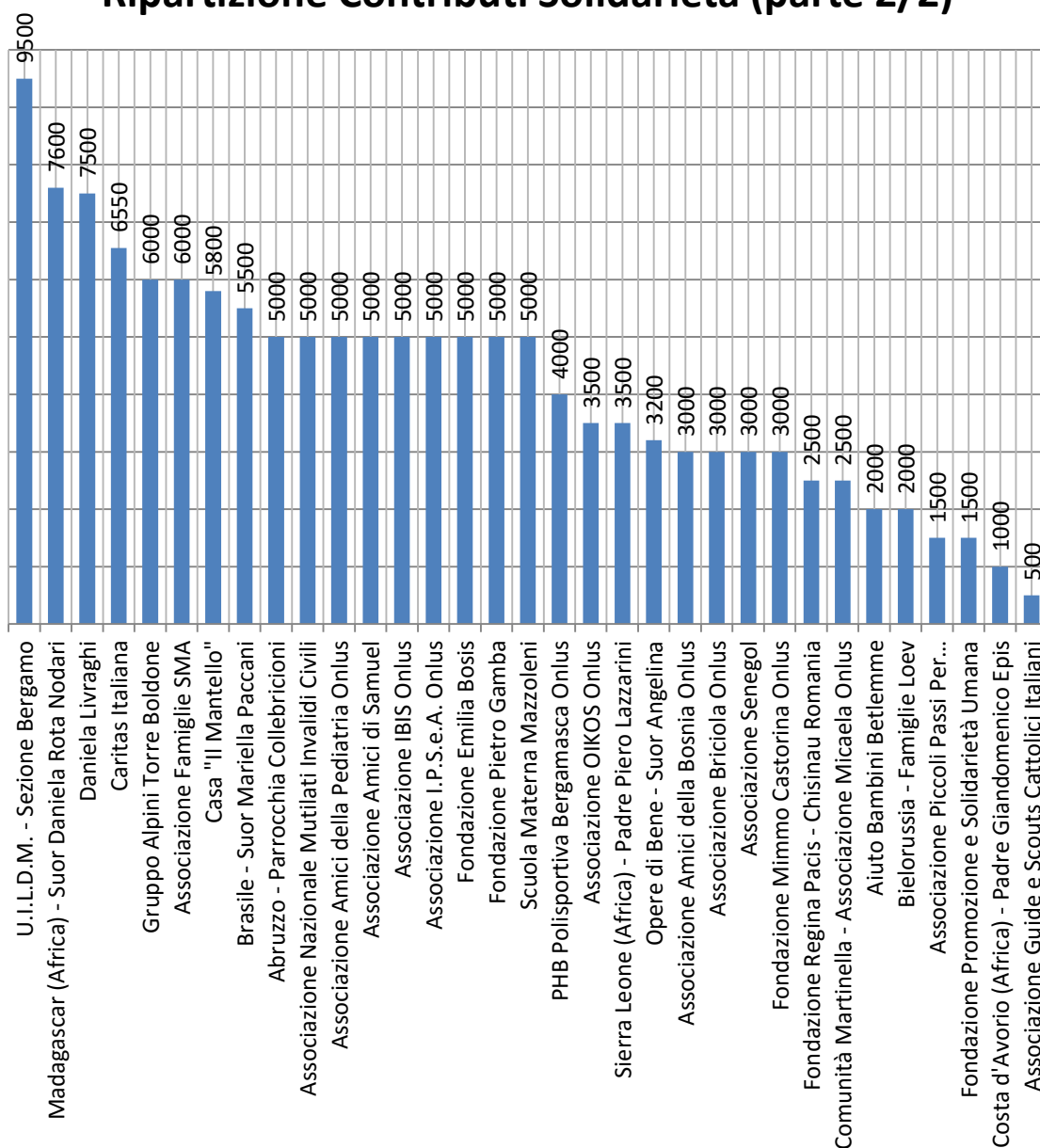

OBIETTIVI E SVILUPPI FUTURI

PROGETTI PRIORITARI PER IL 2016

Sostegno alle due Casa del Sole dell'Associazione Paolo Belli lotta alle leucemie ed altre patologie Onlus.

Sostegno a famiglie di Torre Boldone in situazioni di grave difficoltà.

Sostegno l'associazione "The Heart of Children Onlus" il cuore dei bambini, che cura le cardiopatie dei bambini nei paesi in via di sviluppo.

Altri progetti che perverranno nella forma e nei tempi previsti saranno valutati dal Direttivo

ATTIVITÀ DI INFORMAZIONE E SENSIBILIZZAZIONE

Festa di fine anno della scuola (6 giugno 2015)

Una decina di soci ha supportato e partecipato alle varie iniziative organizzate dalla scuola primaria e secondaria di Torre Boldone per la festa di fine anno.

Serata della Solidarietà (24 ottobre 2015)

La Serata della Solidarietà ha visto un teatro al completo di soci e simpatizzanti riuniti in un clima di grande allegria con la compagnia teatrale Isolabella che ci ha proposto la brillantissima commedia dialettale in tre atti "Ona cà de macc". Un appuntamento atteso e importante sia per gli Amici del Cuore che per tutti i sostenitori, un'occasione speciale per rendere pubblici tutti i progetti di solidarietà sostenuti nel 2015. Presenti un mosaico di persone e associazioni che hanno beneficiato di questa solidarietà e che hanno illustrato brevemente i loro progetti e ringraziato commossi. Complimenti generalizzati all'associazione per l'entità raggiunta delle donazioni in venticinque anni di attività. Puntuale e gradita la presenza delle autorità civili e religiose che hanno riconosciuto e apprezzato la notevole valenza sociale e civile del nostro operare.

Gita a Stresa e Isole – Lago Maggiore (13 settembre 2015)

Una cinquantina i partecipanti che hanno partecipato alla gita per il 25° di fondazione. Purtroppo il tempo inclemente non ha certamente contribuito ad assaporare la piena bellezza dei luoghi visitati. Abbiamo comunque rispettato il programma e visitato tutto quanto programmato, compreso il tradizionale pranzo conviviale presso un ristorante locale. Nel ritorno una sosta ci ha permesso di visitare la statua del S. Carlone.

San Martino a Torre Boldone (da sabato 7 a domenica 15 novembre 2015)

Intenso il lavoro profuso da una decina di soci che, in collaborazione col gruppo Alpini e del comitato di San Martino hanno organizzato l'autunnale Festa di San Martino. Un modo di tenere vivo il significato della festa, nello spirito di solidarietà e dare giusta valenza alle iniziative in atto da oltre undici anni alle proposte di gruppi, associazioni e istituzioni.

La festa iniziata nel quartiere di San Martino Vecchio con le bancarelle della solidarietà, madonnari, pranzo condiviso e processione del Santo, ha proseguito la settimana successiva all'Oratorio con un ricco calendario di iniziative: incontri, manifestazioni, gare sportive "12 ore No stop in cammino per il paese" come segno di fratellanza di un'umanità in cammino, bancarelle solidali e la cucina degli Amici del Cuore, dove ha furoreggiato il foio, tipico piatto popolare letteralmente andato a ruba.

Da menzionare il successo del pranzo gratuito offerto agli ospiti delle comunità di accoglienza del territorio, un incontro di fratellanza indimenticabile.

Pasqua e Natale sulle piazze con la Paolo Belli

Una decina di soci hanno partecipato alle campagne di raccolta fondi con la vendita delle Uova Pasquali e delle Stelle di Natale a favore dei progetti legati alle due Case del Sole e promosse dall'Associazione Paolo Belli con la quale manteniamo da oltre vent'anni rapporti di grande amicizia e stretta collaborazione.

25° Fondazione Associazione Amici del Cuore (6 dicembre 2015)

Importante appuntamento con tutte le associazioni del territorio e con quelle beneficiarie delle donazioni per festeggiare il traguardo raggiunto del 25° di fondazione. Dopo la celebrazione in parrocchia della S. Messa di ringraziamento, abbiamo rievocato ai tanti amici presenti presso il Centro S. Margherita, la storia e le tappe del nostro lungo cammino. L'evento è stato storicizzato anche con l'emissione di tre cartoline ricordo e di un annullo postale specifico. Un grande buffet preparato con la massima cura da Angela e dalle sue collaboratrici ha allietato l'incontro e alla fine con un brindisi augurale, abbiamo concluso una giornata di festa veramente speciale.

ATTIVITÀ DI RACCOLTA FONDI

L'Associazione nel 2015 ha ricevuto:

• quote associative per	1.825,00 euro
• donazioni da persone fisiche per	8.620,00 euro
• donazioni da persone giuridiche per	6.120,00 euro
• contributi da enti pubblici per	100,00 euro

Per finanziare l'attività di beneficenza l'Associazione ha inoltre potuto contare sull'avanzo derivante dalla realizzazione di due feste popolari, di cui si rende conto qui di seguito.

Si precisa che la nostra Associazione, avendo per finalità la beneficenza ad altre associazioni, ha ritenuto non opportuno candidarsi come soggetto beneficiario del 5 per mille, preferendo lasciare ai propri soci e sostenitori la scelta di diretta dei soggetti beneficiari.

Festa Amici in Cammino - Oratorio in Festa - 14^a Camminata Gilberto Lanzani a.m.

Grande il lavoro organizzativo di preparazione della Festa dell'Oratorio che include la camminata Gilberto Lanzani a.m. svolta dal 14 al 17 maggio 2015. Quattro giorni di intensa attività ludica, sportiva e culinaria i cui proventi sono destinati integralmente al CRE. Fondamentale la collaborazione con i genitori, gli educatori, i ragazzi stessi e alcune discipline della Polisportiva, nella fase preparatoria dei calendari dei vari tornei e gare. Grande l'entusiasmo e il tifo durante gli eventi in special modo quelli con coinvolti i bambini più piccoli. La quattordicesima edizione della camminata non competitiva sulle colline di Torre, è stata un successo: molti i gruppi podistici del CSI e parecchie le famiglie che hanno deciso di passare in nostra compagnia la domenica mattina all'insegna del camminare lungo i sentieri verso i colli della Maresana, per poi scendere verso San Rocco e far ritorno in Oratorio. Nel pomeriggio della domenica abbiamo accompagnato, insieme alla bravissima guida Rosella Ferrari, gli amici diversamente abili lungo un itinerario storico culturale con: visita della mostra Lo sguardo della bellezza dedicata al pittore detto Palma il Vecchio presso la Gamec di Bergamo. Un'emozione grande e intensa a diretto contatto con una serie incredibile di opere d'arte. Un pomeriggio di scoperta un po' diverso dal solito, un pomeriggio di bellezza e emozioni. Le serate con degustazione della cucina casereccia del Cuore, le finali dei tornei etc. hanno concluso con meritata soddisfazione di tutti, la quattordicesima edizione di Oratorio in Festa.

Entrate: 10.359,62 euro - Uscite: 5.895,98 euro - Utile: 4.463,64 euro
Per maggiori dettagli vedere "Conto Economico Festa Amici in Cammino"

25^a Festa Del Cuore

La Festa del Cuore ha tagliato il traguardo della venticinquesima edizione. Tappa obbligatoria nelle allegre serate estive di Torre Boldone per soci e sostenitori degli Amici del Cuore e per tutta la gente che da sempre e in gran numero risponde all'appello intrinseco di solidarietà che da sempre la caratterizza. Un happening socializzante con il fine pratico di raccogliere risorse da devolvere in beneficenza a sostegno di progetti e iniziative di solidarietà e di cooperazione internazionale. Difficilmente quantificabile in termini economici l'impegno dei quasi cento volontari che per circa due settimane e in modi diversi hanno messo a disposizione il proprio tempo e le proprie capacità, per rendere questo appuntamento sempre più funzionale e godibile per tutti. È da sottolineare la caratteristica della nostra cucina casereccia a costi contenuti e gestita completamente dalle nostre cuoche e dal nostro personale, che nel corso degli anni è riuscita a guadagnarsi notorietà risultando particolarmente gradita agli avventori. La manifestazione è stata caratterizzata da un ricco carnet di iniziative culturali e di intrattenimento per grandi e piccoli. Molta la gente presente nei vari stand lungo tutto l'intero arco della festa, dal mercatino del libro usato molto apprezzato, al raduno del Vespa club, all'esposizione di macchine d'epoca, alle cavalcate coi pony, alle immane tombolate, alle serate danzanti e alle molte altre occasioni che ci hanno fatto stare bene insieme.

Entrate: 92.573,02 euro - Uscite: 52.237,15 euro - Utile: 40.335,87 euro
Per maggiori dettagli vedere "Conto Economico Festa Amici del Cuore"

VALUTAZIONE SUI RISULTATI ECONOMICI

Pur attraversando un altro anno di crescenti difficoltà economiche note a tutti, i risultati ottenuti dall'Associazione sono stati ancora una volta sorprendenti, frutto di un lavoro intenso e gestito con oculatezza. Abbiamo sostenuto economicamente 13 progetti per un importo complessivo di € 60.620.

La lettura successiva del bilancio economico illustrerà come si è giunti alla formazione dell'importo erogato in beneficenza.

CONCLUSIONI

Carissimi soci e amici,

la positiva chiusura del bilancio economico del 2015 non può che trovarci tutti concordi nel ringraziare anche quei sostenitori esterni che condividendo gli ideali dell'Associazione si sono prodigati in modi diversi a sostenere le nostre iniziative e i nostri progetti.

Un ringraziamento va anche ai nostri familiari, che pazientemente hanno sopportato le nostre prolungate assenze dalla vita familiare, permettendo così a noi di dedicare tempo, risorse ed energie, a favore dell'associazione.

Come Presidente, ringrazio tutti i consiglieri che mi sono stati accanto collaborando nella gestione dell'Associazione, che consente anche nel 2015 il pieno raggiungimento degli obiettivi stabiliti.

Ciascuno di noi, con alle spalle la sua storia, è spinto da una motivazione personale univoca e diversa, che lo porta a dedicare tempo, energie e vitalità all'associazione. Ognuno con le proprie peculiarità, condivide con gli altri volontari lo sforzo di continuare a camminare insieme per obiettivi comuni. Il sentirsi parte di un gruppo è una grande opportunità che consente di mettere a disposizione risorse e potenzialità, e talvolta, come in una qualsiasi famiglia, anche di riscontrare qualche inevitabile attrito, dissapori e difficoltà. Continuiamo a fare le cose in cui crediamo insieme, condividendo un cammino con obiettivi comuni, esprimendo la nostra appartenenza all'associazione, col sostegno a tutti gli eventi programmati e garantendo la nostra puntuale presenza in ogni attività deliberata.

In quest'ottica non è mai inutile ricordarci a vicenda la lunga strada percorsa insieme, fatta del contributo prezioso di ognuno di noi, mai scontato, per poter disegnare scenari futuri e trasmettere a chi ci sta vicino, la forza dei valori in cui crediamo: la solidarietà, la gratuità e il rispetto per la sofferenza di tante persone a noi vicine.

Emilio Colombo

Stato Patrimoniale

Codice	Descrizione	Saldo
10	ATTIVO	
10.10	DISPONIBILITA' LIQUIDE	
10.10.010	DEPOSITI BANCARI E POSTALI	
10.10.010.0002	BCC Banca della Bergamasca c- 016 160344	E 540.30
10.10.010.0003	Banco Posta c 15938244	E 411.53
10.10.010.0004	BANCA PROSSIMA	E 5.462.38
	Totale DEPOSITI BANCARI E POSTALI	E 6.414,21
10.10.012	DENARO E VALORI IN CASSA	
10.10.012.0001	Cassa	E 2.922.45
	Totale DENARO E VALORI IN CASSA	E 2.922,45
	Totale DISPONIBILITA' LIQUIDE	E 9.336,66
	Totale ATTIVO	E 9.336,66
20	PASSIVO	
20.10	FONDO DI DOTAZIONE	
20.10.020	PATRIMONIO LIBERO	
20.10.020.0020	Riserve accantonate esercizi precedenti	E 15.015,94-
	Totale PATRIMONIO LIBERO	E 15.015,94-
	Totale FONDO DI DOTAZIONE	E 15.015,94-
	Totale PASSIVO	E 15.015,94-
	PERDITA DI PERIODO	E 5.679,28

Conto Economico

Codice	Descrizione	Saldo
50	COSTI	
50.10	ATTIVITA' ISTITUZIONALE	
50.10.020	CONTRIBUTI E DONAZIONI	
50.10.020.0100	Contributi e donazioni	E 60.620,00
	Totale CONTRIBUTI E DONAZIONI	E 60.620,00
	Totale ATTIVITA' ISTITUZIONALE	E 60.620,00
50.30	ALTRI COSTI	
50.30.010	COSTI FINANZIARI	
50.30.010.0010	Spese bancarie e postali	E 199,10
	Totale COSTI FINANZIARI	E 199,10
50.30.020	SPESE GENERALI	
50.30.020.0005	Spese di cancelleria	E 224,72
50.30.020.0008	Spese per sede	E 456,14
50.30.020.0050	Altri costi	E 2.173,88
	Totale SPESE GENERALI	E 2.854,74
	Totale ALTRI COSTI	E 3.053,84
	Totale COSTI	E 63.673,84
80	RICAVI	
80.10	ATTIVITA' ISTITUZIONALI	
80.10.010	Attività Istituzionale	
80.10.010.0001	Quote associative	E 1.360,00-
80.10.010.0005	Quote associative anno a venire	E 465,00-
80.10.010.0010	Erogazioni liberali da persone fisiche	E 7.370,00-
80.10.010.0015	Erogazioni liberali persone giuridiche	E 3.350,00-
	Totale Attività Istituzionale	E 12.545,00-
	Totale ATTIVITA' ISTITUZIONALI	E 12.545,00-
80.30	ALTRE ENTRATE	
80.30.010	Proventi finanziari	
80.30.010.0005	Interessi attivi	E 25,05-
	Totale Proventi finanziari	E 25,05-
80.30.020	Proventi straordinari	
80.30.020.0005	Altre entrate	E 625,00-
	Totale Proventi straordinari	E 625,00-
	Totale ALTRE ENTRATE	E 650,05-
	Totale RICAVI	E 13.195,05-
82	RACCOLTA FONDI	
82.10	FESTA AMICI CAMMINO	
82.10.005	Entrate Festa Amici Cammino	
82.10.005.0001	Proventi da sagra	E 6.625,62-
82.10.005.0002	Proventi da iscrizione camminata	E 2.584,00-
82.10.005.0005	Erogazioni liberali persone giuridiche	E 1.050,00-
82.10.005.0015	Contributi liberali da enti pubblici	E 100,00-
	Totale Entrate Festa Amici Cammino	E 10.359,62-
82.10.010	COSTI FESTA AMICI CAMMINO	
82.10.010.0001	Materiale di consumo sagra	E 3.410,93

Conto Economico

Codice	Descrizione	Saldo	
82.10.010.0060	Spese per organizzazione	E	2.485,05
	Totale COSTI FESTA AMICI CAMMINO	E	5.895,98
82.12	Totale FESTA AMICI CAMMINO	E	4.463,64-
	FESTA AMICI DEL CUORE		
82.12.005	Entrate Festa Amici del Cuore		
82.12.005.0001	Proventi da sagra	E	89.603,02-
82.12.005.0005	Erogazioni Liberali persone giuridiche	E	1.720,00-
82.12.005.0010	Erogazioni Liberali da persone fisiche	E	1.250,00-
	Totale Entrate Festa Amici del Cuore	E	92.573,02-
82.12.010	COSTI FESTA AMICI DEL CUORE		
82.12.010.0001	Materiale di consumo sagra	E	37.317,27
82.12.010.0005	Spese struttura festa	E	11.896,30
82.12.010.0050	Spese autorizzazione	E	3.023,58
	Totale COSTI FESTA AMICI DEL CUORE	E	52.237,15
	Totale FESTA AMICI DEL CUORE	E	40.335,87-
	Totale RACCOLTA FONDI	E	44.799,51-
PERDITA DI PERIODO		E	5.679,28

Stato Patrimoniale

Codice	Descrizione	Saldo	Codice	Descrizione	Saldo
10	ATTIVO		20	PASSIVO	
10.10	DISPONIBILITA' LIQUIDE		20.10	FONDO DI DOTAZIONE	
10.10.010	DEPOSITI BANCARI E POSTALI		20.10.020	PATRIMONIO LIBERO	
10.10.010.0002	BCC Banca della Bergamasca c- 016 160344	E 540,30	20.10.020.0020	Riserve accantonate esercizi precedenti	E 15.015,94
10.10.010.0003	Banco Posta c 15938244	E 411,53		Totale PATRIMONIO LIBERO	E 15.015,94
10.10.010.0004	BANCA PROSSIMA	E 5.462,38		Totale FONDO DI DOTAZIONE	E 15.015,94
	Totale DEPOSITI BANCARI E POSTALI	E 6.414,21		Totale PASSIVO	E 15.015,94
10.10.012	DENARO E VALORI IN CASSA				
10.10.012.0001	Cassa	E 2.922,45			
	Totale DENARO E VALORI IN CASSA	E 2.922,45			
	Totale DISPONIBILITA' LIQUIDE	E 9.336,66			
	Totale ATTIVO	E 9.336,66			
	TOTALE ATTIVITA'	E 9.336,66		TOTALE PASSIVITA'	E 15.015,94
	PERDITA DI PERIODO	E 5.679,28			
	TOTALE A PAREGGIO	E 15.015,94		TOTALE A PAREGGIO	E 15.015,94

Conto Economico

Codice	Descrizione	Saldo	Codice	Descrizione	Saldo
50	COSTI		80	RICAVI	
50.10	ATTIVITA' ISTITUZIONALE		80.10	ATTIVITA' ISTITUZIONALI	
50.10.020	CONTRIBUTI E DONAZIONI		80.10.010	Attività Istituzionale	
50.10.020.0100	Contributi e donazioni	E 60.620,00	80.10.010.0001	Quote associative	E 1.360,00
	Totale CONTRIBUTI E DONAZIONI	E 60.620,00	80.10.010.0005	Quote associative anno a venire	E 465,00
	Totale ATTIVITA' ISTITUZIONALE	E 60.620,00	80.10.010.0010	Erogazioni liberali da persone fisiche	E 7.370,00
50.30	ALTRI COSTI		80.10.010.0015	Erogazioni liberali persone giuridiche	E 3.350,00
50.30.010	COSTI FINANZIARI			Totale Attività Istituzionale	E 12.545,00
50.30.010.0010	Spese bancarie e postali	E 199,10		Totale ATTIVITA' ISTITUZIONALI	E 12.545,00
	Totale COSTI FINANZIARI	E 199,10	80.30	ALTRE ENTRATE	
50.30.020	SPESE GENERALI		80.30.010	Proventi finanziari	
50.30.020.0005	Spese di cancelleria	E 224,72	80.30.010.0005	Interessi attivi	E 25,05
50.30.020.0008	Spese per sede	E 456,14		Totale Proventi finanziari	E 25,05
50.30.020.0050	Altri costi	E 2.173,88	80.30.020	Proventi straordinari	
	Totale SPESE GENERALI	E 2.854,74	80.30.020.0005	Altre entrate	E 625,00
	Totale ALTRI COSTI	E 3.053,84		Totale Proventi straordinari	E 625,00
	Totale COSTI	E 63.673,84		Totale ALTRE ENTRATE	E 650,05
82	RACCOLTA FONDI			Totale RICAVI	E 13.195,05
82.10	FESTA AMICI CAMMINO		82	RACCOLTA FONDI	
82.10.010	COSTI FESTA AMICI CAMMINO		82.10	FESTA AMICI CAMMINO	
82.10.010.0001	Materiale di consumo sagra	E 3.410,93	82.10.005	Entrate Festa Amici Cammino	
82.10.010.0060	Spese per organizzazione	E 2.485,05	82.10.005.0001	Proventi da sagra	E 6.625,62
	Totale COSTI FESTA AMICI CAMMINO	E 5.895,98	82.10.005.0002	Proventi da iscrizione camminata	E 2.584,00
	Totale FESTA AMICI CAMMINO	E 5.895,98	82.10.005.0005	Erogazioni liberali persone giuridiche	E 1.050,00
82.12	FESTA AMICI DEL CUORE		82.10.005.0015	Contributi liberali da enti pubblici	E 100,00
82.12.010	COSTI FESTA AMICI DEL CUORE			Totale Entrate Festa Amici Cammino	E 10.359,62
82.12.010.0001	Materiale di consumo sagra	E 37.317,27		Totale FESTA AMICI CAMMINO	E 10.359,62
			82.12	FESTA AMICI DEL CUORE	

Conto Economico

Codice	Descrizione	Saldo	Codice	Descrizione	Saldo
82.12.010.0005	Spese struttura festa	E 11.896,30	82.12.005	Entrate Festa Amici del Cuore	
82.12.010.0050	Spese autorizzazione	E 3.023,58	82.12.005.0001	Proventi da sagra	E 89.603,02
	Totale COSTI FESTA AMICI DEL CUORE	E 52.237,15	82.12.005.0005	Erogazioni Liberali persone giuridiche	E 1.720,00
	Totale FESTA AMICI DEL CUORE	E 52.237,15	82.12.005.0010	Erogazioni Liberali da persone fisiche	E 1.250,00
	Totale RACCOLTA FONDI	E 58.133,13		Totale Entrate Festa Amici del Cuore	E 92.573,02
				Totale FESTA AMICI DEL CUORE	E 92.573,02
				Totale RACCOLTA FONDI	E 102.932,64
	TOTALE COSTI	E 121.806,97		TOTALE RICAVI	E 116.127,69
	TOTALE A PAREGGIO	E 121.806,97		PERDITA DI PERIODO	E 5.679,28
				TOTALE A PAREGGIO	E 121.806,97



Amici del Cuore

Bilancio al 31/12/2015

Stato Patrimoniale

ATTIVO	2015	2014	2013	PASSIVO	2015	2014	2013
IMMOBILIZZAZIONI				PATRIMONIO NETTO			
IMMOBILIZZAZIONI IMMATERIALI				Fondo Associativo			
Altre immobilizzazioni immateriali	-	-	-	Risultato della gestione	- 5.679	2.742	- 529
Totale immobilizzazioni immateriali	-	-	-	Fondi per finanziamento progetti	15.016	12.275	12.804
IMMOBILIZZAZIONI MATERIALI							
Macchine per ufficio							
Attrezzature							
Totale immobilizzazioni materiali	-	-	-	TOTALE PATRIMONIO NETTO	9.337	15.016	12.275
TOTALE IMMOBILIZZAZIONI	-	-	-	FONDI PER RISCHI E ONERI	-	-	-
ATTIVO CIRCOLANTE							
CREDITI				TRATTAMENTO DI FINE RAPPORTO DI LAVORO SUBORDINATO			-
Entro 12 mesi				DEBITI			
Totale crediti	-	-	-	Debiti verso banche			-
ATTIVITA' FINANZIARIE NON COSTITUENTI IMMOBILIZZAZIONI				Debiti verso altri finanziatori			-
Altri titoli				Acconti			-
TOTALE ATTIVITA' FINANZIARIE NON COST. IMMOBILIZZAZIONI	-	-	-	Debiti verso fornitori (entro 12 mesi)			-
DISPONIBILITA' LIQUIDE				Debiti tributari			-
Depositi bancari	6.414	14.440	12.205	Debiti verso istituti di previdenza e sicurezza sociale			-
Depositi postali	-	-	-	'Altri debiti (entro 12 mesi)			-
Denaro e valori in cassa	2.922	576	69				
TOTALE DISPONIBILITA' LIQUIDE	9.337	15.016	12.274	TOTALE DEBITI	-	-	-
TOTALE ATTIVO CIRCOLANTE	9.337	15.016	12.274	RATEI E RISCONTI			
RATEI E RISCONTI				Ratei passivi	-	-	-
Ratei attivi				Risconti passivi	-	-	-
Risconti attivi				TOTALE RATEI E RISCONTI	-	-	-
TOTALE RATEI E RISCONTI	-	-	-				
TOTALE ATTIVO	9.337	15.016	12.274	TOTALE PASSIVO	9.337	15.016	12.275



Amici del Cuore

Bilancio al 31/12/2015
Rendiconto gestionale

ONERI	2015	2014	2013	PROVENTI	2015	2014	2013
1) ONERI DA ATTIVITA' TIPICA (finanziamento progetti): Oneri per finanziamento Progetti:				1) PROVENTI DA ATTIVITA' TIPICA: Proventi raccolta fondi per finanziamento progetti specifici Cinque per Mille			
				Totale proventi raccolta fondi per finanziamento progetti:	-	-	-
Contributi e donazioni	60.620	77.100	78.250	Proventi Istituzionali: Donazioni liberali da privati Quote associative Utilizzo fondo finanziamento progetti	10.720 1.825 -	14.810 1.762 -	20.355 1.840
				Totale proventi istituzionali:	12.545	16.572	22.195
TOTALE ONERI DA ATTIVITA' TIPICA:	60.620	77.100	78.250	TOTALE PROVENTI DA ATTIVITA' TIPICA:	12.545	16.572	22.195
2) ONERI PROMOZIONALI E DI RACCOLTA FONDI: Oneri attività da raccolta fondi: Festa amici del cammino Festa Amici del cuore				2) PROVENTI DA RACCOLTA FONDI: Proventi da attività di raccolta fondi: Festa Amici del Cammino Festa Amici del Cuore			
	5.896 52.237	4.806 55.455	2.539 56.248		10.360 92.573	10.363 114.268	5.311 110.289
Totale oneri attività di raccolta fondi:	58.133	60.261	58.788	Totale proventi attività di raccolta fondi:	102.933	124.631	115.600
Oneri per iniziative di sensibilizzazione: Spese informazione Seminari				Proventi iniziative di sensibilizzazione:			
	- -	- -	- -		- -	- -	- -
Totale oneri per iniziative di sensibilizzazione:	-	-	-	Totale proventi iniziative di sensibilizzazione:	-	-	-
TOTALE ONERI PROMOZIONALE E DI RACCOLTA FONDI:	58.133	60.261	58.788	TOTALE PROVENTI DA RACCOLTA FONDI:	102.933	124.631	115.600
3) ONERI FINANZIARI E PATRIMONIALI: Oneri finanziari Oneri straordinari				3) PROVENTI FINANZIARI E PATRIMONIALI: Proventi finanziari Altri proventi straordinari			
	199 -	198 -	222 -		25 625	63 -	83 -
TOTALE ONERI FINANZIARI E PATRIMONIALI:	199	198	222	TOTALE PROVENTI FINANZIARI E PATRIMONIALI:	650	63	83
4) ONERI DELLA GESTIONE ORDINARIA: Servizi Personale Ammortamento delle immobilizzazioni Oneri diversi di gestione							
	2.855 2.855	965 965	1.147 1.147		- -	- -	- -
TOTALE ONERI DELLA GESTIONE ORDINARIA:	2.855	965	1.147				
TOTALE ONERI	121.807	138.525	138.407	TOTALE PROVENTI:	116.128	141.266	137.877
RISULTATO DELLA GESTIONE	- 5.679	2.742	- 529				
TOTALE A PAREGGIO	116.128	141.266	137.877				



Amici del Cuore

Bilancio di previsione 2016
Rendiconto gestionale

ONERI	2016	2015	2014	2013	PROVENTI	2016	2015	2014	2013
1) ONERI DA ATTIVITA' TIPICA (finanziamento progettil): Oneri per finanziamento Progetti:					1) PROVENTI DA ATTIVITA' TIPICA: Proventi raccolta fondi per finanziamento progetti specifici Cinque per Mille				
					Totale proventi raccolta fondi per finanziamento progetti:	0	0	0	0
Contributi e donazioni	60.000	60.620	77.100	78.250	Proventi Istituzionali: Donazioni liberali da privati Quote associative Utilizzo fondo finanziamento progetti	13.500 1.500 0	10.720 1.825 0	14.810 1.762	20.355 1.840
					Totale proventi istituzionali:	15.000	12.545	16.572	22.195
TOTALE ONERI DA ATTIVITA' TIPICA:	60.000	60.620	77.100	78.250	TOTALE PROVENTI DA ATTIVITA' TIPICA:	15.000	12.545	16.572	22.195
2) ONERI PROMOZIONALI E DI RACCOLTA FONDI: Oneri attività da raccolta fondi: Festa amici del cammino Festa Amici del cuore	5.000 52.000	5.896 52.237	4.806 55.455	2.539 56.248	2) PROVENTI DA RACCOLTA FONDI: Proventi da attività di raccolta fondi: Festa Amici del Cammino Festa Amici del Cuore	10.000 94.000	10.360 92.573	10.363 114.268	5.311 110.289
Totale oneri attività di raccolta fondi:	57.000	58.133	60.261	58.788	Totale proventi attività di raccolta fondi:	104.000	102.933	124.631	115.600
Oneri per iniziative di sensibilizzazione: Spese informazione Seminari	0 0	0 0	0 0		Proventi iniziative di sensibilizzazione:	0 0	0 0	0 0	0 0
Totale oneri per iniziative di sensibilizzazione:	0	0	0	0	Totale proventi iniziative di sensibilizzazione:	0	0	0	0
TOTALE ONERI PROMOZIONALE E DI RACCOLTA FONDI:	57.000	58.133	60.261	58.788	TOTALE PROVENTI DA RACCOLTA FONDI:	104.000	102.933	124.631	115.600
3) ONERI FINANZIARI E PATRIMONIALI: Oneri finanziari Oneri straordinari	200	199	198	222	3) PROVENTI FINANZIARI E PATRIMONIALI: Proventi finanziari Altri proventi straordinari	50	25 625	63 0	83 0
TOTALE ONERI FINANZIARI E PATRIMONIALI:	200	199	198	222	TOTALE PROVENTI FINANZIARI E PATRIMONIALI:	50	650	63	83
4) ONERI DELLA GESTIONE ORDINARIA: Servizi Personale Ammortamento delle immobilizzazioni Oneri diversi di gestione	1.000	2.855	965	1.147					
TOTALE ONERI DELLA GESTIONE ORDINARIA:	1.000	2.855	965	1.147		0	0	0	0
TOTALE ONERI	118.200	121.807	138.525	138.407	TOTALE PROVENTI:	119.050	116.128	141.266	137.877
RISULTATO DELLA GESTIONE	850	-5.679	2.742	-529					
TOTALE A PAREGGIO	119.050	116.128	141.266	137.877					